中華民國十五年一月十七日（即舊歷十二月初四日） 星期日

民國日報

THE REPUBLICAN DAILY NEWS

本館開設在山東路（即望平街）D字一六三號

電話四千八百六十六號 第三千五百八十七號

今日三張售大洋三分

定報章程 全年九元 半年五元 個月二元七角 歐美各埠全年二十元 半年十元 二元以上均照大洋計算 寄費在內 郵票九五折計算

廣告刊例 ▲特等 新聞下每日每行起碼五行四角五分 ▲每日每行八角 ▲頭等 ▲大幅二三元 ▲洋行每行一角 ▲短行每字一分 ▲英寸方每寸 日五角

兩大文藝雜誌 減低定價

小說月報

今年的本誌（第十七卷）多介紹西洋名著和弱小民族的文學，增闢兒童文學一欄，對於創作，也特別注意，號外有「中國文學研究」，園大冊，訂閱本誌者有廉價購取的權利。

▲每冊 一角五分（原售二角） ▲全年十二冊 連郵費 一元八角 ▲半年六冊 連郵費 九角

小說世界

本誌從今年（第十三卷）起，內容大加刷新，除原有優點儘量保存外，多載名人作品，青年作家之創作，以及富有興趣的雜文和講壇版式現改爲六開本，以便攜帶。

▲每冊 六分（原售一角） ▲全年五十冊 連郵費 三元 ▲半年廿五冊 連郵費 一元五角

商務印書館

中國濟難會遊藝大會歡迎各界

（甲）時間 一月十七日下午一時至六時 （乙）地點 北四川路中央大會堂 （丙）內容 （一）名人講演 （二）唱歌（上大附中·啓賢公學·滬北公學女生部）（三）鋼琴獨奏（上海藝術大學韓荷生任廣韡兩君）（四）大套琵琶（復旦大學程午嘉君）（五）雙簧（明星公司演員鄭小秋張敏吾兩君）（六）跳舞（景平女學）（七）四簧—葡萄仙子（復旦實驗中學濟難分會）（八）歌劇—月明之夜（啓賢公學分會）（九）國樂（復旦大學）（十）七姊妹遊花園（啓賢公學）（十一）新劇—獲虎之夜（上海藝術大學及第二師範）（十二）火棍（上大分會項富春女士）（十三）新劇—孤軍（復旦中學）（丁）票價 樓上一元 樓下五角（戊）售票處 各學校·各濟難分會·小北門上海書店·棋盤街民智書局·寶山路寶山書店·北四川路徽徽公司·天通庵路三豐里三十一號中國濟難會籌備委員會上海大學中國濟難會分會復旦中學中國濟難會分會文治大學中國濟難會分會上海藝術大學中國濟難會分會中華藝術大學濟難會分會啓賢公學中國濟難會兒童團東亞同文書院中國濟難會分會復旦大學中國濟難會分會上海大學附中中國濟難會分會東華大學中國濟難會分會暨上海各界各團體濟難會同人啓

上海國民會議促成會籌備處啓事

國民會議乃總理孫中山先生主張解決國是之方法，步艱難，民生凋敝，解決之方，厥在開真正代表民意之國民會議，孫中山先生前卽已提倡一時輿論翕然致宗之，其後因北方軍閥無悔禍誠意，致令挫頓，今者剝極而復，北方軍閥陸續崩潰，凡我國民應一致起而促成，本埠前致上海各團體文件，共同參加，以謀國民會議之實現，是爲至盼，特此通告，主義學會發起國民會議促成會，各團體加入者已達七十餘，並已正式成立，籌備處在法界白萊尼蒙馬浪路普慶里四十號，開始辦公，至希本埠尚未加入之各團體從速前來報名。

領導工人革命的——勞工日刊——

在北京出版已有三月 定價每月大洋二角每年一元 社址北京宣內國會街五號

浙江藝術專門學校招考男女插班生

本校西洋畫科、高師科、初師科，均有餘額，有志入學者速向城隍山阮公祠本校報名應試，考試期限科目及程度納費等俱載本校章程及招生規程，函索附郵票三分。

校長沈定一啓

孤軍更名之 獨立青年

第一卷第一冊（創刊號）已出版了，內容充實，主張透澈，爲剗下最有價值之刊物，關心時事者不可不人手一篇。茲將要目列後：◯宣言（同人）◯民衆勢力與軍閥勢力（益增）◯聯邦與中國（德洋）◯組織與宣傳（光華）◯關稅權收回之先決問題（晴峯）◯讀了「窮漢的窮談」並「共產與共管」以後（靈光）◯私有財產制度成立的基礎及其根本推翻之要件（虬）◯何以經濟發展後進國—如俄—反先揭共產之旗（孟武）◯懿民（何以美國沒有社會主義）（心崧）◯立法技術及立法方針（君毅）◯民團私議（擁鏗）◯時事短評◯四川實況一班（學穎）◯社會問題常識◯獨立開話◯呼蘭源（神經病）唱的獨角戲（小說）▲發行所 上海閘北寶山路寶光里十二號獨立青年雜誌社▲定價每冊一角五分，全年十二冊一元五角，郵費本埠每冊半分，外埠一分，外國二分，全年照加▲注意（購一份送一份）郵費另加，不寄郵費者恕不奉贈。凡從創刊號起向本社定購本誌全年者，代銷處上海四馬路泰東書局、梁溪圖書館、光華書局及本外埠各大書局。

請看主張國民自決民族自決勞動自決的獨立評論

半月刊（發行所）上海閘北寶山路寶光里十二號獨立評論社（定價）每期二分，全年二十四冊大洋四角，郵費每冊半分，全年照加。

致富術

致富之術不一。而以保存身體之康健爲第一要素。蓋無健全之體格。則雖有莫大之機會。亦祇可瞠目坐視。諺云。精神一到。何事不成。惟有此精力。始可應付環境。終於成功。百齡機培養根元。增添精力。欲求在社會上成大事立大業者。不可一日不服此片。

百齡機 小瓶一元 大瓶二元 每打十元 每打念元

總發行所 上海愛多亞路九福公司

全國各埠均有出售

分發行所 上海 南京路先施公司 南京路永安公司 望平街世界貿易公司 南京路香亞公司

立達學園 藝術專門部 中學部 招考男女插班生

（級別）初中一二三年級，高中文理兩科一年級，藝術專門部圖案師範繪畫三科一年級及初中補習班（與新制小學六年級相當），均招插班生（日期）陽歷二月念七念八兩日上午九時起在本學園試驗（報名）即日起至二月念六日止，函索學則及招生簡章須附郵票一分（校址）上海江灣車站南首

南洋路礦學校改組 東華大學招生

本校定于一月二十八日招考大學土木工程系一二年級商業系一二年級及高級中學一二三年級初級中學三年級插班生，函索章程須附郵票五分，校址上海康腦脫路十八號。

校長朱文鑫啓

文治大學招生

班級 （一）大學部文法本科預科一年級（二）國英法政專修科（三）文科國學系二三年級（四）特別生（五）中學部高一初一初三各級

考期 一月二十五至三十日，二月二十一日至二十八日，隨到隨考（如由相當學校轉學或教育機關保送免考）

校址 現在英租界威海衛路八十三號

章程 每份大洋四分，函索另附郵費

報名 本日起，報名費大學部二元，中學部一元

復旦大學中學部招生

（一）年級 新制初級中學（一二三四）年級插班生（二）日期及地點 陽歷一月廿七日念八日上午九時起在徐家匯本中學部連試兩天，由校供給午膳（三）考試門徑 詳載「投考須知」，函索者附郵票二分（四）投考手續 具四寸半身照片及手續費二元于一月念七前至本中學部報名，倘通函報名者可先期函索報名單（附告）（一）本中學部印有投考須知（二）報名手續不全者一概不准與試，特此佈告，幸勿自誤

中華藝術大學招男女插班生

本校現設繪畫科西洋畫系（主任陳抱一）藝術教育科（主任丁衍鏞）圖畫音樂系（主任鍾慕貞）圖畫手工系（主任張聯輝）文學科中國文學系（主任陳望道）招收各科各系一二三年級插班生（中國文學系僅招一年級新生）

報名 自即日起至二月二十四日止

考試日期 第一期一月二十日 第二期二月廿五日

地點 本校因前校舍不敷應用，業已遷至閘北青雲路西首四十八號洋房爲校舍，報名考試逕往該處可也

行政委員 陳望道 丁衍鏞 陳抱一 黃鳴祥 王陶僧 啓

持志大學暨高初中招男女生

大學部文科國學系一二年級英文系一二年級 法政科政治系一二年級 商科一二年級

中學部高級中學一二三年級 初級中學一二三年級

考期 第一次民國十五年一月一日 第二次二月二十五日

報名 民國十五年一月一日起至二月念四日止，每日上午八時至十二時，下午一時至五時，隨帶四寸照片一張，報名費二元

校址 上海江灣體育會西路

章程 函索簡章附郵票四分

校長何世楨

上海大學暨附屬中學招插班生

大學部文藝院中國文學系一二三年級英文學系一二三年級 社會科學院社會學系一二三年級

附屬中學高級中學一年級 初級中學一二三年級

考試日期 第一次一月念六念七日 第二次二月念五日

報名 第一次自一月一日起至一月二十日止 第二次自一月念五日起至二月念五日止

報名地址 上海閘北青雲路本校

函索章程 簡章附郵票六分 詳章附郵票三分

校長于右任

發起上海國民會議促成會啓事

政局變動，國民會議實爲當前需要，敝會已二次通電主張，全國民衆共同奮起，並發起組織上海國民會議促成會，希全滬民衆團體踴躍參與，共策進行。

通訊處 上海法租界馬浪路普慶里四十號

上海孫文主義學會謹啓

慈善救濟會籌募游民工廠基金還本乙種債券明天開籤

于右任先生題 孫逸仙傳記 本譯 發售預約快要滿期欲訂從速

原書爲美國林百克著，三七二頁，價八元◉現爲普及起見，定價一元◉預約半價八角，加郵掛號八分，一人同時預訂兩部送一部，預訂六部加送本書一部◉內容自一八六六—一九二一年，分九時期，三十餘章，并有插圖多幅，其詳見三民公司發行三民特利，函索即寄◉預約本年陰歷年底截止◉明年正月出書◉代預約處 本埠四馬路泰東書局、西門方斜路出版合作社◉總發行所 上海北四川路底九一九號三民公司出版（外埠訂購寄至未滿一元者郵票十足代價，一元以上請寄匯票，費亂即奉預約券不誤）

上海北四川路底九一九號三民公司啓

中國國民黨通告

北京軍閥官僚所把持之政局今已崩裂，殘餘之各私黨又各因利害互爲難蟲，國民今日若不急起自謀，滅亡豈亂爲日不遠。本黨總理孫中山先生發起之國民會議，其爲救國之惟一途徑，已爲國人所共認，本黨黨衆總理之命，前會派員分赴各省宣傳，結果得多數人民同情，有國民會議促成會之成立，後因總理逝世，形勢變遷，遂中止進行。現時局急迫，凡吾同志急應遵依總理遺囑，積極努力，促其實現。爲此特行通告各地同志，其原有促成會之組織者，即日繼續進行，其尚未有組織者，即日開始組織，務須於最短時期內完成工作。所有進行方法及宣傳標準，除由本部通告各級黨部外，可隨時函商中央執行委員會。

中國國民黨中央執行委員會

上海建國學校高初中招收男女生

年級 高中文·教育·社會各科一·二·三年級普通一年級 初中一·二·三年級

轉學 持有學校轉學證書或相當學校修業證書者均得免試入學

報名 自即日起至考試期止

手續 報名時須攜帶四寸半身相片一枚，并隨繳納報名費一元

報名處 ▲法租界環龍路四十四號▲法租界馬浪路普慶里四十號▲遠道報名可通信本校招生委員會，簡章函索即寄

董事長 孫科 校長 周佛海

上海先施公司特別大減價廿一天

夏歷十二月初一日起

言論

主義的昌明與假借

孫先生逝世後，孫先生的主義，益益昌明，這雖是黨員努力的成績，也見得民間已漸有了接受主義的能力。譬如廢除不平等條約的主張，在一兩年以前，是給人指爲狂囈怪談的，自從五卅運動以後，已成了全國一致的主張。打倒帝國主義的呼聲，在一兩年以前，是絕少人明白得意義的，自從五卅以後，也已成了漸近普遍的呼聲。所以五卅運動的本身問題，到今雖全無着落，孫文主義的宣傳，却自有了相當成績。這種成績，不是投機倖致的，有了個適合於國情的主義，因人民沒有發見的能力，感覺到必要的機會，一時如斧鑿柄，不易推行；忽然一個大壓迫下來，全國人民經這一震動，才知道中國的國家已危險到如此，中國的民族已被侮辱到如此，倉皇急迫，要求一條光明之路；到這時，那個適合於國情的主義，便不待介紹宣傳，自光芒卓卓地爲萬衆所歸仰了。

因爲一個主義，或是一種主張，已經受了萬衆的歸仰，便有人想來以假亂眞，而以假亂眞的作用，却各自不同。例如國民會議是孫先生發起的，段祺瑞知道這是軍閥專政的對頭，非反對不可，又知道反對國民會議無異否認共和；於是假用了國民會議的名，實現軍閥代表會議的實，自成一以假亂眞之局。現在聽說連黎元洪張紹曾等都說起「實現孫先生主張——國民會議」的話來了。其實他們何嘗眞對孫先生表示忠實的同情，不過因爲有段氏做過榜樣在先，不妨再弄一番元虛於後，段氏敢以國民會議籌備處代預備會議，他們又何嘗不能以袖袋裏的廬山會議來代預備會議呢。

中國以前的大患，是人民不能接受正確的主義，適應的主張；現在的大患，倒不是人民的能否接受．而在能否辨別眞僞了。

要聞

榆關外大戰將作

國民軍抵錦州

本報十六日北京電　山海關方面。雙方備戰甚力。大戰在卽。津浦線李景林在準備中。

本報十六日北京電　國民軍在第一線上者約三萬人。由唐之道指揮。開抵錦州。與張學良對陣。戰事卽發。

東方社十六日奉天電　張學良軍前已撤退綏中、十五日又行前進、國民軍現據榆關陣地。在該處取對峙之勢、魏益三在秦皇島、意欲將灤州昌黎等七縣之地方收入充作軍費、目下正在與孫岳協商此事、

段祺瑞不肯便走

本報十六日北京電　段祺瑞爲左右所慫恿。決不下野。昨晚在私邸會議。已決定發一通電。自述不能下野之理由。

新公債券到底要發

銀行謝絕　閣議通過

本報十六日北京電　許閣通過八百萬元債券。利息八釐。以民國十七年以後之金融公債基金之一部爲擔保。

本報十六日北京電　今日(十六)閣議。通過發行庫券八百萬。但銀行界表示不効勞。閣內亦不一致。以後尚有問題。

本報十五日北京電　發行八百萬庫券事。因安格聯仍以維持九六公債爲交換條件。刪日（十五）三時。各銀行在懋業開會。公債司長亦到。僉以波及九六。風潮太大。且庫券期限折扣均未定。無從考慮。推盧學溥沈吉甫代表復陳。陳原約刪晚宴會。亦全辭謝。

本報十五日北京電　閣員中反對以維持九六公債爲條件之債券。寇遐最力。並提議仿六釐公債換民元公債辦法。另發新債。取消九六原案。刪日午後。許約寇與馬君武易培基商此事。已查明財部並未以八四發行九六債。寇主取消說益堅。

于右任堅不就許閣

稱將回陝葬母

本報十六日北京電　于右任不就內務意極堅決。自稱不日回陝葬母。

本報十六日北京電　于右任決不幹。亦不薦次。許閣議簡劉馥爲內次。

商聯會請免安格聯

不要他管公債基金

本報十六日北京電　王文典等代表全國商聯會。以安格聯把持操縱。昨（十五）函銀行團。請取消安氏管理公債基金權。由各界推人自管。

九校代表嚴索薪

不信用陳錦濤　不放過陳錦濤

本報十六日北京電　今日（十六）國立九校代表五十八人。赴國務院見財陳。陳欲逃已不及。乃出見。代表要求年前發薪四個月。並因陳無信用。非將此案通過閣議不散。

羅漢又紛紛發動

本報十六日北京電　因法統恢復說之興。民八護憲護法三派議員。羣起活躍。政局益糟。

省港工潮解決期

本報十六日廣州電　省港罷工問題。據當局云。儘陰歷年底。必可解決。

國民政府保障財政統一

本報十六日廣州電　國民政府令。取締人民團結。直接干涉財政。違者以破壞統一論罪。

黨軍第二教導師成立

本報十六日廣州電　黨軍教導團第二師。已着手編制。軍官均取材於黃埔校第二期學生。

各方面對召集國民會議之主張

中國國民黨江蘇銅山縣黨部因主張召集國民會議、於十三日通電云、民國日報轉各報館暨全國國民公鑒、去歲我總理孫先生扶病北上、主張國民會議、解決國家根本問題、一時風聲所播、薄海騰歡、何意段祺瑞謀竊政柄、甘爲帝國主義走狗、欽定非驢非馬之御用代表會議、藉圖魚目混珠、全國民衆失望、我總理齎志以歿、益陷國家於水深火熱之中、凡吾人所痛心疾首誓死反對者也、今幸軍閥失勢、段氏行將下野、曩之非法國民代表會議、亦宣告無效、我國民正宜乘機而起、爭回政權、根據孫先生主張從速召集眞正國民預備會、再由此產出合法國民會議、對內作根本解決、交政權於國民、對外廢除一切不平等條約、完成吾國之獨立自由、存亡之機、爭此一着、深望我全國父老昆弟姊妹迅圖之、中國國民黨江蘇銅山縣黨部叩元、

嚴伯威君爲國民會議事、再闢章太炎文云、各報館轉全國父老昆仲姊妹均鑒、報載章太炎論代表會議三不可文、一、舊國會不可恢復、二、段氏式之國民代表會議不可行也、其論可謂洞悉其弊、洵足爲今日一般討論國是之研究資料、惟謂「中山先生主張之國民會議無根、與段氏同式」、則其說似對於二者之主張、仍未有澈底之研究耳、夫黎黃陂之毀壞約法、先在約法上佔之地位、不能恢復、與夫舊國會已失去三分之二以上之賄選分子、不能召集、其事實昭彰、已成鐵案、自不容解說、至於段氏式代表會議、其召集法係冶各軍閥各官僚各劣紳政客於一爐、而對於民立團體、固無與焉、吾人以民爲邦本一語推論、謂其無根據可也、若以中山先生主張之國民會議、與段氏式之會議同、則所見左矣、中山向以民國主權在民之旨倡言立議、其所定代表之資格、亦以人民團體爲重、與段氏之重什軍閥官僚政客劣紳各代表、顯然不同、姑勿論其所定代表之資格廣狹、召集辦法之完善與否、要之以民爲主、以民意解決國是爲其主張、所不可抹煞者、固不能無根也、太英所謂職業團體、足盡未眞有職業者百分之一、又謂黨本益會濫無稽矣云云、論其限定之資格、乃狹義的不適用可矣、論其召集之辦法之不完善可矣、若論僅以資格辦法之不能免其弊竇、而據謂其主張絕不可行、甚至自謂革去故鼎取新者之盡善計劃爲解決時局之唯一說法、以市國人、徒以攻人之短、一逞口弁爲快、使國人依然茫然、不知所從、大局依然混亂、解決莫衷一是、何異吹毛求疵、因噎廢食、吾人果以民意爲重、以中山主張之國民會議爲法語可也、巽目可也、其辦法有未盡者、改之可也、譯之可也、且果以中山先生主張之國民議爲無根、則民元約法又何根據、國民會議又屬人民直接之機關、約法不過採各法治國之法制而成、「未必盡如後意」、採取他國法制所成文所規定之約法、「未必於適於中華」、能設之有根、而民意組織之國民會議、獨不能設之有乎、故伯威以爲太英果能視丙寅年以前之中國、譬如今日生、本途事不諫之意義、闢未來更新之局面、則時於中山先生主張之國民會議爲解決時局之唯一方法者、非偏見也、惟十室之內、須有忠信、我四萬萬同胞、不乏明達之士、伯威不才、甚望各抒所見、共究其極、以定最後之是非、而將用焉、嚴伯威中華民國十五年一月十六日、

孫哲生赴粵輪中之演辭

▲救國不外實現兩種要求

廣州通訊、孫哲生吳鐵城二君六日晨乘美國郵船加蘭總統號、由滬赴港回粵、船上海員、及華僑歸國搭客三百餘人、大半爲國民黨員、六日晚九時、曾在船上開歡迎孫吳二氏大會、請其演講中國時局問題、茲將是晚孫氏演說詞、節錄如下、孫氏云、今日吾人言救國、不外實現兩種要求、**即對外要求中華民族之獨立自由、得與世界諸民族立於平等地位、對內要求國家之統一、與民主政治之實現、**欲實現此兩種要求、祗有**全國國民團起來、隨國民黨努力從事國民革命運動工作、**所謂國民革命即是對外要打倒帝國主義、對內要打倒軍閥、因吾民族之不得獨立自由、在受帝國主義者之壓迫與束縛、國家之不能統一、民治之不能實現、實被軍閥之專橫割據、壓抑民意、此兩種惡勢力、皆今日吾民族吾國家之大仇敵、吾人一日不能將他打倒、吾民族即一日不得獨立自由、而國家亦將永無統一、民治永無實現之一日、在此國民革命運動中、吾人須知國外之帝國主義者、與國內之軍閥、實係聯合與吾國民爲敵者、故欲打倒其一、必須同時打倒其他方能有效、換言之、即要打倒軍閥、非同時打倒帝國主義者不可、要打倒帝國主義者、非同時打倒軍閥不可、最近有一事實、足以證明此說、去年十一月底、奉軍將領郭松齡在山海關反戈倒張作霖、世人皆料張作霖之必倒、張作霖自知必敗、已預備出亡矣、乃忽於十二月二十三日之一戰、郭松齡全軍覆沒、一敗塗地、郭氏夫婦、同以身殉、事之離奇、無過於此、實則郭松齡之敗、並非張作霖之武力足以勝之、實因日本出兵滿洲、明幫張作霖、以武力干涉奉天內亂、扶起垂倒之張作霖、使其死灰復燃耳、諸君須知日本何以要出兵幫張作霖乎、日本此舉、不外表示張作霖是其走狗、奉天是其屬地、國民要打倒張作霖、即是要打倒日本帝國主義在奉之勢力、所以日本一定是要出兵幫張作霖的、日本此舉、不啻已公然向我國民宣戰、尤其向我國民革命宣戰、是故我國民今日對於日本、祗有取對敵態度、公然接受其宣戰而與之抗爭而已、所可惜者、國家尚未統一、國民政府之勢力、尚未發展至北京、一時不能以國家之名義、全國國民一致之要求、向日本正式宣戰耳、國家此時、雖未有此力量與機會、但國民全體一致、如能團結起來、實行對日經濟絕交、亦足以制日本帝國主義者之死命、諸君不觀乎去年五卅慘案、五卅慘案、因北京段政府之無能、至今猶未獲圓滿之解決、然因國民之憤起反抗、英帝國主義者已有戒心、吾謂如國民政府在北京、則吾國早已對英宣戰、諸君勿爲謂英爲世界強國、我國不能與之作戰也、諸君不見廣東最近情勢乎、廣東不過一省、且在沙基慘案發生時、全國尚未統一、東江有陳炯明林虎洪兆麟等、南路又有鄧本殷申葆藩等、暗中受香港帝國主義者之主使與接濟、與廣東國民政府爲敵、然以全省人民一致擁護政府、而奮鬥之結果、竟能制服香港之英國帝國主義者、使其不敢藐視廣東政府、及廣東人民、若能將廣東之革命運動發展至於全國、移國民政府於北京、以國家名義對英宣戰、必足以勝之、此斷斷然無疑、蓋今日中國國民革命運動、已成爲世界革命之一部、英國之工人農人及其他之革命份子、對於中國國民革命、絕對贊同、英國政府如向我作戰、以行其帝國主義之侵略政策、彼國之革命份子、必起嚴重反抗、或至激動革命風潮、而推翻其國政府、吾人對英如是、對日亦當如是、日本國民、年來因受其本國軍閥財閥之壓迫、民生困難之驅使、革命潮流、日益不滿意、最近且有無產政黨之組織、革命醖釀日深、苟我國國民因反對日本帝國主義者之侵略、不僅自衛救國、而應實行對日經濟絕交、以打倒日本之帝國主義、爲促進日本之無產階級革命運動、亦應爲進步聯合日本之革命勢力、以直接打倒其帝國主義之國家、而建立一日本民國、日本革命果因吾國民之激勵而成功、則中日二國國民必持永遠攜手、更進一步而爲打倒一切帝國主義之運動也、願國民努力圖之。

沙面又宣佈戒嚴

▲預嚴出入通過證……九日戒嚴之形勢……撤銷組織糾察隊案

十日廣州通信、廣州沙面之英帝國主義者、組織水陸糾察隊、希圖破壞罷工進行、現此事經我國外交當局提出嚴重抗議警告、詎英領事傑爾遜、故意破壞罷工、在於組織糾察隊成立時期中、特頒發沙面出入通過證、并下令所有重要警戒地點、高築沙包、宣佈戒嚴、倘華人領有罷工會通過證、而與沙面通過者、不得入沙面、又云沙面英領署設水陸糾察隊、聯係對抗罷工之舉、我國當局、經即提出嚴重抗議、聞英領態度、極形強硬、故有英國電船、追迫特務調查電船之示威、此事我政府現正進行抗議、惟沙面方面、至昨更爲戒備、并未解嚴、查沙基東橋完全封鎖、緊閉鐵閘、閘內穿有黃斜軍衣法水兵守衛、距離閘內丈餘、用竹支架其中、滿佈鐵絲鐵網、再進布好文洋行左便路口則加築沙包、并懸有一法國旗、近旁則有法國巨艦一艘灣泊、[illegible]至入澳門昇船碼頭之後、昨六日下午、該艦更升火、未知其是何用意、至英界西橋、僅開放近東便鐵閘一度、僅容一人出入、閘內有印捕二人、鵠立守衞、橋旁預備放置大鐵板二塊、沿沙基內、如屈臣氏工務局夜冷館域利琴洋行等門首及樓上、亦滿飾沙包大火水木箱、英水兵均在沙內露出面目、瞭望沙基行人、但我國人堅持經濟絕交宗旨、以打倒帝國主義、舉動文明、故彼雖戒嚴至此、而沙基之車輛行人往來、均一如平日、又函、沙面英領事組織糾察隊一事、經我外交當局據理提出嚴重抗議、現聞英領事態度、極爲強硬、大有不組織糾察隊不足以破壞罷工之勢、但沙面各國外人、對於英領此次組織糾察隊、致頗生異議、星期二日曾開一度會議、致函英領事請其愼重將事、而免枝節橫生、否則有事生時、各國商務、再受摧殘、貴領事當負責任云云、又聞各國領事、解決罷工、必受影響、有擬向英領提出請其撤銷組織糾察隊一案撤銷、倘萬不得已時、祗可組織沙面保安隊、

粵市民協建粵秀公園

粵州函前廣州市政公所、擬以觀音山爲第二公園地點案、經定日久、尚未施行、近聞市長有從事籌建粵秀公園、實與非衆共樂之訊、各界市民、欣然色喜、特起而組織築粵秀山公園協進會、以期協助進行、聞不日開始徵集會、以期協助進行、聞不日開始徵集會員、幫助市政府籌備款項、俾粵秀山公園早日實現、茲探得其公啓、錄之如下、民國十四年冬暮、香港罷工、來遊廣州、政府用酒以宴、其時伍市長梯雲席上演說、有籌建粵秀山公園之議、市民皆聞而喜報告、吾知粵秀山公園之成、蹄將於伍市長一言之、校粵秀山公名勝之古、載在典籍、毋俟縷述、惟十載以還、武人割據粵局、皆此山爲巢穴倚、文瀾之閣、視若雷池、學海之堂、幾成戰壘、山靈太息、多士欷歔、登山者雖極游覽之娛、亦莫不聞而卻步、悵然思返焉、自龍吳二氏去粵而後、放此山爲公園之說、亦既臨播、數年卒未見諸行事、此豈當局提倡之不力、抑亦市民協進之未得其道歟、爰重思之、茲第一公園之既成之於前、海珠公園又繼見於後、是平陸公園、水上公園、皆粲然大備、惟山麓公園獨闕然而未舉、粵透論者、咸以爲美、猶有憾焉、夫粵之山以二千餘年之古蹟、既與粵人早結遊覽之緣、今政府毅然移此山以建公園、此豈非粵人莫大之欣幸、而應視爲不可稍縱之會以樂觀厥成者哉、同人不敏、爰組斯會、襄之取協助、期策進行、爲籌築之資、擬以倡游藝之會、他日者公園既成、游侶斯集、越王臺下、春棉絢紅、鎮海樓前、古松凝翠、呼鶯之道、游歌如茵、啓秀之房、梅寒戰雪、草事園者、莫不含笑樂道、以謝伍市長一言之賜、爾時同人等、當必隨遊侶之後、倚柳題詩、對花作畫、以美其事、而紀其盛焉、則斯會之成、爲不負矣、世有同志、盍與乎來、爰訂簡章、期諸商榷、此則嚶鳴求友之義、或亦大雅君子所不棄歟云云、

日本政黨之解剖

東京通訊、日本第五十一次議會開會以來、已逾多日、民衆以普選爲前提、有力主解散者、而各政黨間亦多有未易和諧之問題、政友本黨議員既有一部分宣告脫離、另組同交會、其他各黨間交涉問題當仍不少、視各黨間交涉形勢如何、可以決定議會之前途、茲特就日本現成政黨略加解剖、想亦關心日本政局者所當注意也、日本現成之政黨有五、即憲政會政友會政友本黨實業同志會與新正俱樂部是（同交會尚未正式成立故略之）此五黨雖有同之歷史與政綱、但未妨礙其共通之點、就共通之點以言、則此五黨者皆屬於資產階級之政黨、皆有所代表之資本家、如三井之於政友、三菱之於憲政、大倉之於本黨、（已皆與封建勢力相結合、（對於貴族院權限問題均不敢違抗）更因此不足以與德謨克拉西之運動、而對於無產階級又不能不處於敵對地位、最近無產政黨之組織、不特

取消一切不平等條約外人租借地領事裁判權以及外人管理關稅權皆當取銷

重訂雙方平等互尊主權之條約

中國國民黨第一次代表大會

補腎添精稀世奇藥

雄壽丸

◉治療男性生殖力之衰弱 有扶陽補腎○增精健體○加添生育○返老還童之功用○

◎凡腎臟虛弱○腰腿痠痛○精衰精薄○生育無能○遺精滑精○陽痿虧損等症○服用此丸○立見奇功○如無病常服○永保無生殖力衰弱之虞○此丸性質和平○效力偉大○老少皆宜○毫無流弊○誠靈藥也○

價目 每瓶大洋三元

羅威公司發行 總經理上海

三馬路 中法大藥房

四馬路 中西大藥房

各埠中法中西分號以及各大藥房均有出售

改良村農組織增進農人生活

綱政國民黨對內政策第十一項

確定集會結社言論出版居住信仰之完全自由

國民黨政綱對內政策第六項

為政府所敵視、即此五黨亦未嘗心以為然、惟日本之資產政黨、尚未進至可以與英美德諸國資產政黨並立之形勢、此蓋因歐美之政黨已發展為產業的資本系統的、能代表各層之資產階級、而日本政黨則未能、西歐資本家會與無產階級協力以與封建勢力相抗、而日本資本家則無此歷史、以下試略述各黨之內容、首就政友憲政與本黨三大政黨之綱領觀之、

對於政治、憲政方為(一)以皇室為中心、顯彰建國之大義、(二)贊襄維新之皇謨、(三)恪守憲法之條章、尊重天皇之大權、四、圖國防之充實、五、更張庶政、振作綱紀、以期地方自治之肅清、政友會方面為一、恪守憲章、率循其條章、二、遵奉維新中興之宏謨而翼贊之、以促進國運、扶植文明、三、精選敘、省繁縟、明責守、四、充實國防、防護國權、五、地方自治、謀社會上經濟上之協作、本黨方面為一、恪守國憲、確定立憲制度、二、體明治中興之宏謨、舉大正維新之實、三、充實國防、四、肅正綱紀、省繁縟、五、簡拔人才、六、期都市町村之振興、七、匡正黨戰、

對於經濟、憲政方面為一、鞏固財政經濟基礎、圖國力之充實、二、圖產業之振興、交通之發達、以期國富之增進、政友方面為一、獎勵農商百工、促進航海貿易、以鞏固國家經濟上生存之基礎、本黨方面為一、獎勵產業、振興農村、二、普及充實運輸通信之機關、更致力於海運、

對於勞動、三黨皆無規定、

對於社會、憲政方面為一、普及教育、涵養立憲思想、二、實行社會改良之政策、圖國民生活向上、政友方面為一、振作教育、發達懿德良能、本黨方面為一、振作教育、特重完成社會教育及國民教育、二、確立社會政策、圖各階級之調和、

對於國際、憲政方面為一、敦列國友誼、宣揚威信於中外、以貢獻世界和平、政友方面為一、重外交、厚友誼、以文明之政慰安遠人、相全法治國之名實、本黨方面為一、基於正義人道、重國際之信義、以收列國協調之果、特努力於東洋和平之支持、次述各政黨之小史、政友之前身與明治十四年之自由黨、經兩分裂、至三十三年以伊藤為總裁、改稱立憲政友會、憲政之前身為大正二年桂太郎所組之立憲同志會、至十五年改稱憲政會、本黨由大正十三年政友會脫會組床次山本等組織、新正由大正十四年床田龜太郎等組織、

次述各政黨之組織、憲政方面為總裁一、總務委員七、顧問幹事長一、評議員會長一、副會長二、現總裁為加藤高明(即今內閣總理)、政友方面為總裁一、副總裁二、總務委員五、顧問十、協議員長一、政務調查會長一、副會長二、各地評議員共三十、現總裁為田中義一、本黨方面為總裁二、顧問四、總務委員六、政務調查會長一、副會長二、黨務委員長一、副會長二、評議員會長一、評議十、各地評議員共二十、現總裁為床次竹次郎、實業方面為會長一、顧問一、會長為一藤山治、新政方面為幹事五、

次述各政黨之階級別(去年總選舉結果)、有如下表、

	憲政		政友		本黨		中立		革新		實業	
企業及金融資本家經理股(東董事監察)	六二	四二%	四二	四二%	四九	四二%	二七	四五%	一一	三四%	八	一〇〇%
律師醫師新聞社府縣議員及其他資產階級代理人	三九	二六%	二八	二八%	三〇	二五%	九	一五	一四	四四%		
官僚各部屬官出身	一五	一〇%	一五	一五%	二二	一九%	一一	一九%	二	六五%		
軍閥	一	〇.七%	一	二%	一	二%	三	二%				
商業資本家	二	一三%	三	三%	二	二%	一	一.五%				
小資產階級社會教育家	五	四%	五	三%			七	一二%	三	六%		
農村地主(多為金融資本家)	一四	九%	七	七%	一三	一一%	一	一.五%	二	六.五%		
共計	一四八	一〇〇%	一〇一	一〇〇%	一一七	一〇〇%	五九	一〇〇%	三二	一〇〇%	八	一〇〇%

最後就此次議會中各派勢力觀之、有如下表、憲政會一六二●政友會一三六●政友本黨一一四●新政俱樂部二五●實業同志會九●

吳錦堂逝世

東方社十六日東京電 神戶著名之中國實業家吳錦堂、以氣喘肺炎併發、於十四日在舞子松海別莊逝世、享年七十二歲、

日本又有地震

東方社十六日東京電 十六日午前零時四五分、小田原地方有強烈之地震●鐵路停擺、各處地面生龜裂●居民皆逃出屋外、震源地在相模川附近、

法財政計畫難決

路透社十五日巴黎電 政府與衆院財政委員會費數日之辯論後、現已各有讓步、委員會允再考慮政府計劃、杜美與白里安向委員會稱、政府準備與委員會合作、編製提交衆議院之議案、衆院在本月十九日以前未能集議、

德要求撤萊英兵

▲履行洛迦諾條約

路透社十五日柏林電 國會外交委員會今日通過一議案、聲稱協約國之不輒退萊因地佔領軍七萬人、辜負德人合理期望、且與洛迦諾條約所造成之時局全不適合、故請政府於列強將決定外交時、務期將佔領軍額減至戰前德國駐防軍隊之數、

韋林敦來華專任賠款

▲並無指導英國對華政策之說

路透社十五日倫敦電 路透電社得官場消息、倫敦所傳韋林敦子爵奉命於駐華時參與指導英國對華政策之說、實無根據、子爵此次赴華、專任英國拳匪賠款於代表團之主任、今後英國政治利益仍將由駐北京英使辦理、

美國加入國際聯盟會

路透社十六日日內瓦電 美政府已照會國際聯盟會祕書處、美國準備將所定各種條約及國際會同通知聯盟會、但非在聯盟會正式註冊、因美國非會員國也、

俄受裁軍會請書

▲惟不得在瑞士開會

路透社十五日莫斯科電 官場通信社云、從可恃方面探悉、俄政府已決定接受國際聯盟會所發參加裁軍籌備會之請書、且不反對俄代表參加籌備會經濟事件之討論、惟開會地點、不得在瑞士境內、

國際衛生會消息

路透社十六日倫敦電 晨郵報日內瓦訪電稱、國際聯盟衛生專家已決定在世界未能防制熱病與瘧疾時、荷人所握爪哇金雞納霜之專利權、必須打破、聯盟會人員未能勸荷蘭政府取締此壟者之行為、故現從各政府醫院統計中調查東印度所產規那皮可否醫治熱病、而為金雞納霜之代替物云、

瑞典丹麥公斷約訂成

路透社十五日丹京電 瑞典丹麥公斷條約已成訂成、與近今瑞典瑞威所訂之約相同、禁止用武力解決爭端、約期二十年、如不於兩年前知照、得繼續有效、

魯省無劇戰

▲褚部開往北路 ▲李部赴濟投効

青島通信、魯省戰事、北路李景林收集之殘部、多半器械不完、服裝不整、大炮機關槍、均已遺失、號稱四萬、其中足堪應戰者、恐須打一對折、與魯軍程國瑞許琨部聯合後、稱直魯聯軍與奉天相呼應、欲變方夾攻、一鼓而下天津、直李近語人云、不出二週、定可將天津奪回、日報譏之為過屠門而大嚼、觀現下形勢、奉天自顧不暇、恐無實力足以助李、李之希望、未免過奢、攻魯之國民軍以馮玉祥下野之故、內部稍有變化、暫時停止進攻、故數日來無戰事、直魯聯軍中、魯軍因應付南北兩路、時有調動、故北路人數未詳、直軍為榮總指揮之第二師、及一混成旅、約二萬餘人、榮部向駐天津以南之津浦沿線、其實力並未受損失、其他部隊、計有宋旅五千人第一師幾部三千人、曾旅三千人、李和祥游擊隊五千人、張旅四千人、賀旅五千人、衛隊旅三千人、新由直李改編為一師七混成旅以便指揮云、南路勁敵為靳雲鶚部、約三師之衆、分師於兗州曹州一帶、虎視眈眈、欲窺濟南、所以不大舉進攻者、以有實力相等之田玉潔李紀才兩部在曹州東昌一帶、未嘗取同一步調、則不拘誰人先入濟南、亦必地盤之爭、因是均不欲單獨向魯張挑戰、魯張於此乃能利用機會大施其連橫縱之策、迎直李入魯、收其殘部、桑梓之地、宗昌之踞魯、暫固我圉、遺辯士赴鄂、贈厚貺于吳、謂魯省一切惟公命是聽、吳為所動、亦遣報聘、並命靳雲鶚停止進攻、此外沂州方面之白寶山兵力單薄、魯又有青石關之天險可守、不足為慮、褚玉璞乘此時機、乃與畢庶澄換防、加入北路、由魯張委畢為南征軍總司令、設司令部於泰安之鐵道旅館、先鋒隊在大汶口一帶、除畢一混成旅外、尚有二十師所屬張本立之一百三十七團王[illegible]科之一百四十一團、李泰閣之砲兵團、崔得勝之騎兵團、督辦署衛隊之鄧奇山一團、三十二師之輜重營一營云、又直李舊部連日來青轉赴濟南投效者頗多、昨由天津開來之星丸、又載來三十餘人、內有直軍二十八師師長班東玫旅長柴某團長姚某韓某及魯軍十一梯隊司令部副官劉維功及其他下級軍官二十餘人、抵青後在高升棧一宿、即隨兵車西上、又屯駐博山之魯軍總預備隊第一旅、於九日全部赴濟、膠東護軍使畢庶澄於十一日下午返青、下車後、即知會總商會、代召各界於十二日下午三時齊集提都樓、以便開會報告戰事情形、屆時各機關暨不僅感為中國內爭之亂、略謂初孫傳芳與楊宇霆戰與姜登選戰、張督辦原可袖手旁觀、無如同屬由奉方來者、彼此有互助之義、遂出兵徐州、以至掛盜開門相持至今、岱南濟西十室九空、人民塗炭、實已慘不忍聞、現下所未受殃及者、惟膠東一帶、若有戰事、所費經濟軍需、亦將取之膠東、以平時每月需五十萬至百萬、一旦事變、無規則之費用更多、何能供給、故本人(畢自稱)之意、奮不欲加入漩渦、現在吳巡帥方面、與張督辦極力聯絡、或者用有條件之手段、將靳雲鶚等推出省門之外、再來布置內部、則膠東一帶、暫時能維持現狀、即為幸事、至整頓發展、祇有期諸異日云云、嗣由各界提出膠路運輸問題、請值此年關在邇、正貨物流通之時、且本埠各電燈公司等營業、需煤頗多、來源均恃博山運來、萬一停頓、影響頗鉅、畢氏允盡力設法、至商家運貨、濟南商家遇有運輸物時、必先有勞兵進呈張督、然後始可得車運貨、埠商家、當可効法、嗣商界佽華商納費、當無問題、外商恐不易辦到、當議定於今日(十三日)由總商會召集各屯貨商家會議、得多數同意時、再行知照外商、能合作則合作、否則各事亦無不可、議至此、衆請畢稍憩、遂散會、

俄國南部反對赤黨

路透社十五日里加電 聞俄國南部各處農民甚不甯靜、尤以烏克蘭地方為甚、該處反赤黨頗為活動、開被布魯斯克境嚴肅遇甚之共產官吏已被殺死、軍警不獨不拒叛黨、且與之聯絡、

倫敦設置海電船起椗

▲開往格林維

路透社十五日倫敦電 世界最大之設置海底電線船柯洛尼亞頓、今日下午起椗開往格林維設置柯柯斯與佛里門特爾間大東電報公司之副綫、計長一千八百餘海哩、目下之電線、每分鐘僅能傳一百四十五字、新線可傳二千一百字、並佛里門特爾與亞特萊特間之擴張電線事、現正在考慮中、該船約二月中旬可抵柯柯斯、三月初可置線至佛里門特爾、

美不干涉煤礦爭端

路透社十五日華盛頓電 據某要津方面消息、柯立芝總統非俟國會授以處置工業爭端之權、仍抱政府不能干涉煤礦爭端使復開工之意見、

美國之橡皮問題

路透社十五日華盛頓電 巴墨頓氏今日續向國會橡皮調查委員會稱、美國應發展自己利源、以防戰時之橡皮荒、並抵制將來外人之限制、今日堆限制法及僑民取締法皆為非列濱發展之阻力、故渠以為菲島立法會應設法作資本與勞工之必要佈置云、巴墨頓又呈出統計、表明橡皮存底以供尋常需要者、一九二一年為百分之三百六十二、一九二五年減至百分之八十一、預料在一九三一年將減至百分之三十二、

路透社十五日華盛頓電 火石象皮輪胎公司之哈威氏今日對國會調查象皮委員會陳述意見、雖不贊成對於英國他國政府施行報復計畫、但亦主張注重象皮之種植、並謂墨西哥運美之第一批象皮、現已在途云、

英相改善電氣計畫

▲以期電費低廉之提議

路透社十五日倫敦電 英相包爾溫今日在白明漢略述政府改善國家電氣計劃、以期電費低廉之提議、謂英國在電力消耗上如仍遜於他國、則實業將大受打擊、英國每人電僅二百單位、而加拿大則為九百單位、美國亦逾五百單位、英國今若以大規模造電發電、以減輕電費、則十五年內每人用電、當亦可達五百單位、目前制度雖甚有效率、但過嫌偏狹、政府擬設一局、由富心任事者主持之、管理全國電力供給事宜、該局可與現有各電廠合作、並建新電廠、自籌資本、純為商業、所得餘利、用以減輕電廠成本、官場津貼似非必要云、

塞京大風暴

路透社十五日塞京電 昨夜大颶暴、非常劇烈、致塞京電話電報皆不通、鐵路電線桿倒地、故火車延期開駛、無線電局高桿亦被吹倒、港河損失頗多、碼頭等多被吹倒、

無線電交涉

▲美國同意日本之提案

東京通訊、日本外務省最近訓令駐美松平大使、謂日美對於中國無線電信問題久未解決、去年九月期日本政府發表之結果、以為各關係國應尊重中國政府無線電信之主權、無論日本在北京近郊雙橋所建築之三井無線電信施設、以及美國菲台拉爾會社之無線電信契約、皆尚歸中國政府、由雙方中國與海外之線通信、倘以已竣工之雙橋無線電信局為中心、有必要時、可在處設置新局、至因此而歸還中國政府之雙橋無線電信局、應由日美華三國共同經營、此解決案曾提出於關係國政府、但美國尚無所表示、最近美國國務部謂日本提案正與菲台爾社會研究、又謂因國務長官之更迭與前遠東局長麥瑪利轉任駐華公使、以致無負責任之專門家可以答復、日本政府因令松平大使重行說明日本提案之用意、冀得其諒解、同時更對英法兩國說明提案之內容、最近聞日英美法四國將開會討論此問題、查去年八月三十日我國政府曾向日美提出中國無線電官營案、日本政府當於十月九日訓令芳澤公使就是案之大體表示贊成、顧令乃力爭以雙橋無線電台取得國際通信之權、是猶未忘有野心存也、

吳佩孚野心蓬勃

▲任何方面均送秋波

漢口通信、此間討賊聯軍總司令部、日來漸形活動、外間消息、謂七日曾開會議、由蔣方震主席、多數主張吳氏趕速入京、主持一切、以為張之江鹿鍾麟既來電速駕、時機不可再失、況現在通過河南、已無問題、吳意時機果已成熟、必先到洛陽再看云云、記者據以調查、蔣氏迄今尚未返漢、絕無七日主席會議之事、吳氏左右、均認魏氏下野、段氏坍台、為吳千載一時之入京機會、急進派主張年內(陰歷)入京、緩進派則主張年外入京、各有充分之理由、但吳氏態度、仍極冷靖、據知者推測、吳氏或將鑑於前此到漢之坐失機宜、將必要時期、或將一往直前的入京、而不回洛、亦未可知、至張鹿等最近電吳、絕未請吳入京、其與張合作說、及吳孫合作說、並傳一時、兩均可靠、張代表張景惠已到漢多日、謁吳多次、寓劉夢庚家、因其行踪極密、故知者甚鮮、孫代表楊文愷則已離甯、日內到漢、吳則一律禮之如上賓、其志嚮可以想見、吳氏鑒於前車之覆、倘北京政局、無澈底澄清之把握、其不肯冒然北上、似可斷言、或又謂段系刻亦極力拉吳、并派王揖唐來漢晤吳、商洽一切、王氏日內可到漢、查王氏昨年二月間北上過漢時、晤蕭耀南訂蘭譜後、曾專輪赴黃州晤吳、於決川艦上談極洽、張景惠既已到漢、王揖唐楊文愷日內又將續到、倘均能開誠相見、於時局必有一番大影響、

察區實業近聞

張垣通訊、實業廳當局、以實業局為佐理縣知事辦理地方實業之機關、察區實業、亟待振興、以前上令飭各縣籌設、乃遷延至今、僅張北一縣遵報成立、餘均默爾而息、殊非發展地方之意、故再令催各縣剋日成立、並規定全年、經費應按俸給辦公及作業三項分配、而作業費一項、至少須占全額三分之二、庶公款不致虛糜、而收實效云、

農會之設、所以謀地方農業之發展、關繫民生、至為重要、乃本區各縣農會、歷年來毫無成績、徒擁空名、虛糜款項而已、現實業當局、已令各縣知事轉飭各該會切實進行、不得再事敷衍、並將以前所辦事業、及未來計劃、具報查考、以資整飭、又聞張寶沽陶各縣農會、均已滿期、併令依法改選、

嬰孩自強藥片

嬰孩之病○多由疳積○積食傷風○身上發熱○肚痛蛔蟲○腹泄便結○症雖不同○病源則一○自強藥片○專治各疾○試一購服○便知效力○

嬰孩自強藥片

定價 每瓶三角 每打三元

總發行所 上海 五洲大藥房發行

各埠分號友各大藥房均有出售

五洲固本香皂家用皂

上海五洲大藥房發行

大喜牌香烟

老牌國貨。名貴無倫。

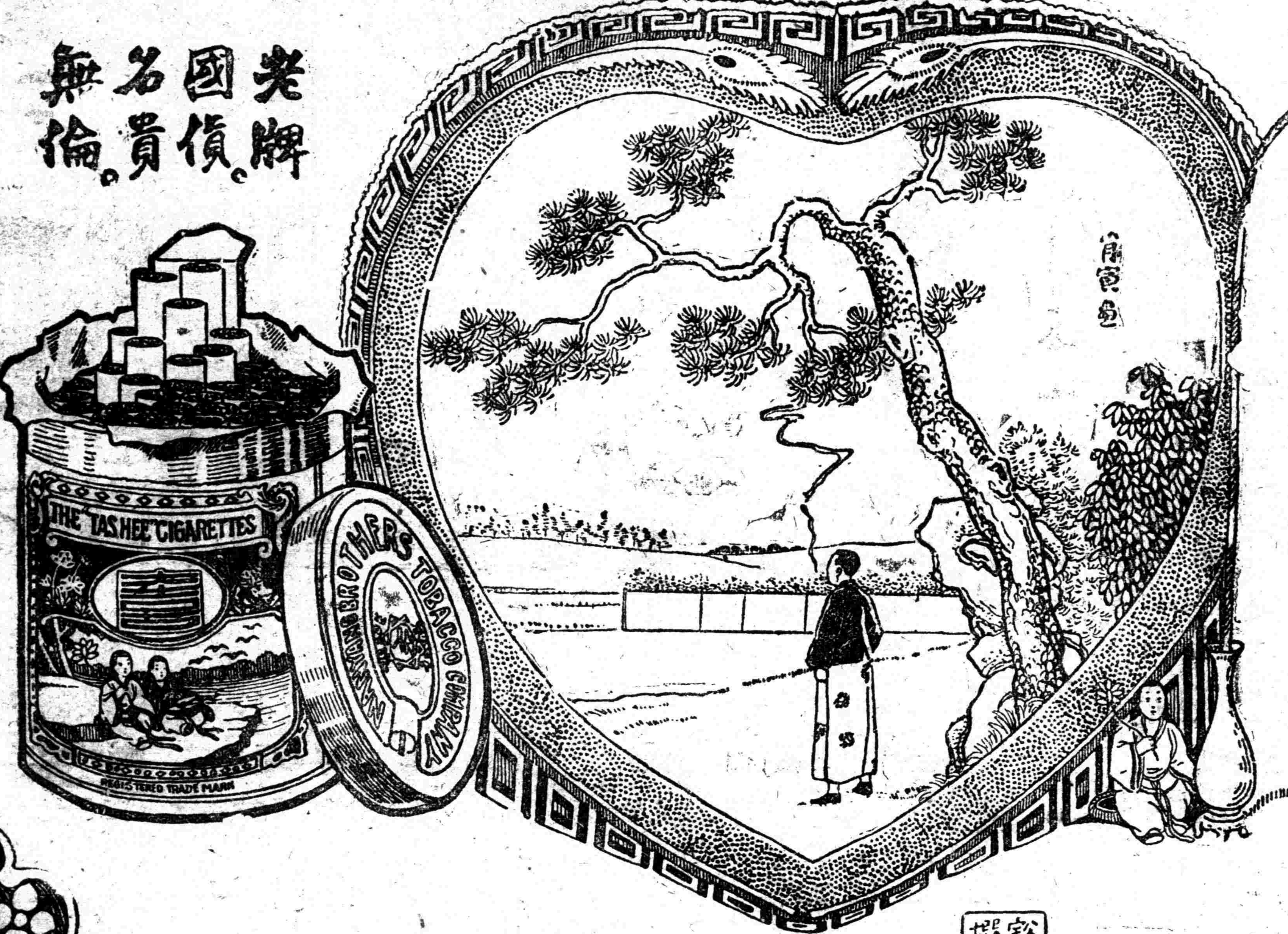

國民愛國。地義天經。
此心不變。松柏長青。

中國南洋兄弟煙草公司

銘公撰意

大洋六元

電汽馬達
電汽珠燈
電汽火爐
電汽熨斗
電汽松燈

交際送禮　獨一無工　中西人士　要購速來　花式繁多　不及細載　價廉物美　毋失機會

上海依巴德電器行贈品部啟

英租界五馬路十三號電話五百七十號

最高等

富而好施 香煙

提倡國貨

中國華商煙公司

粵省規復黃埔船塢計劃

廣州通訊、開闢黃埔商埠一事、經政府方面之籌劃、人民方面之督促、現下已在竭力進行之中、該處船塢、亦應從速規復、日前建設廳爰特令技士葉家垣前往查明黃埔船塢應如何規復計劃、以憑核奪、茲悉葉昨已將踏查之事分別呈覆、並附籌劃意見、原文如下、上略、一船塢容度、查黃埔現有船塢大小各一、大塢長三百八十英尺、入口處闊六十英尺、深由船塢底至塢面二十五英尺、由塢底至最高水面二十英尺、該塢四周用石砌成、其底則用三合土建築、小塢長一百六十三英尺、入口處闊三十三英尺、深約十英尺、此塢四周皆用坭基、故其底亦坭名坭塢、以上二塢因年久不用、以致大塢塢口積坭十二尺、塢內積坭約二尺餘、小塢亦積坭數尺、大塢之水閘已朽爛不能用、小塢之水閘亦已失去、現欲規復此船塢、須先將積坭掘清、約須工費五百元、大小水閘亦須新置、預算大閘約一萬一千元、小閘四千元、合共修理該塢之本身約須一萬五千元、若將此塢修妥、則大塢之容量可修理三百尺大船、如中山艦及來往省港澳輪船等類、其大塢亦可修一百餘尺、船、如江防艦及大小輪等類、二船塢木泵、查船塢水泵、乃用以抽船塢之水、安設近于塢口、用汽機爲發動機、拖帶皮帶以轉動之、現水泵及水管尚存、惟皮帶及水泵之另件、皆已失去、須大修理、方可適用、其修理費約五百元、其發動機爲一舊式汽機、放在鍋爐之上、鍋爐漏版雖無大壞、惟爐內之火管已腐爛、而汽機之重要機件、亦已無存、亦須大爲修理、方能再用、其修理費約需一千餘元、以技士之意、不如將此爛機及鍋爐售去、另購二個十匹馬力電動機以代之、其費亦不過一千五百元、(三機廠狀況)查機廠內分爲甲打磨廠、乙、木廠、丙、機器廠、丁、翻砂廠、戊、發動機廠、現在翻砂廠打磨廠及木廠各機件皆已遺失無存、各件皆須從新購置、預算翻砂廠、約須一萬五千元、打磨廠約需一千五百元、木廠約需一萬元、查機器廠內現存者大小車牀十二副、打孔機一副、切鐵機一副、大汽錘一副、鑽孔機三副、刨床一副、小屈鐵板機一副等物、以上各機、尚可合用、惟須略爲修理、查現有發動機、爲舊式水汽機、其要件多已失去、其鍋爐亦已腐爛、若從新修整、所費不貲、不如將有之爛機拆去、另購一新式一百四馬力之汽機以代之、預算該機連鍋爐約需一萬五千元、再查船塢離廣州市太遠、電力不能達到、故須置一發電機、以備開夜工之用、該電機約需一千五百元、合共機廠內共需裝修及添置費約計三萬三千元、(四機廠房屋)查機廠房屋、因年久失修、所有屋面鋅鐵皆已穿孔、四面牆壁亦須修飾、非大爲修理不可、預算修理費約一萬元、連上統計規復費八萬元、(五設計意見)查規復黃埔船塢、爲粵中急切要政、第此項修理費、爲數已屬不貲、彙以仍須繼續籌劃開辦購置物料等費、約需二萬餘元、至經常費須俟支配妥後、方能確定、可否由建設廳農工廳海軍局能工委員會組織一規復黃埔船塢委員會、協同辦理、或將此項計劃、加入黃埔開港委員會內、合力籌辦、俾可早日規復、而免荒廢、以上擬議各條、謹呈鈞廳酌奪施行、

張垣新橋落成

張垣通訊、本埠新建之鐵橋、行將落成、已由市政處、定十五年元旦日、舉行落成禮、開始行人、未成禮之先、在橋之兩端、各紮花牌樓一座、滿飾電燈、上繪萬象更新四字、旁書歡騰旅客、蒙海朝宗二聯、在橋之西端、繪有張良橋格盲外、在橋基之洋灰台上、除書各在橋下爲老人拾履故事、橋東端即繪晉之周處斬蛟除害故事、一以示警、一以徵橋、由張之江定名曰清河橋、用銅板刻成、立於橋柱之上、綠地金字、至是日「元旦日」上午十時、開會行禮、各與會人員、及來賓、已齊集橋東端之會場、各界人士、乘暇往觀者、不下千餘人、人滿、開會時、由市政處丁春膏處長主席、即按所定秩序、振鈴畢、先由都統署軍樂隊、奏樂一遍、樂畢、各人員等唱國歌一曲、然後全體向國旗三鞠躬、復由丁處長報告、清河橋緣起、及籌備情形、略謂、張家口原有舊石橋一座、即目下已傾圯之通橋、初修成於明萬歷年間、計距今已三百餘年之久、在清初康乾之時、因河水氾溢、該橋身頗受損壞、惟因橋之附近一帶、尚爲荒場、故無大害、自後亦連年不斷有發生水患之事、近因河身年久失修、淤泥滿塞、而橋東一帶、人烟日漸增多、以致去年水患發生、河身既不能容、街上又爲房屋所阻、致有冲斷石橋、損傷人物之事發生、災患之來、殊堪浩歎、本年適值張督辦及張都統來張、而本人亦有市政處之職守、始奉諭建築此新鐵橋、惟因工程浩大、乃奉命商由京綏路局承辦橋工、除橋架係購自膠濟路外、餘均雙方議法辦理、歷時八閱月、今始告成、今又承各來賓等、辱臨斯會、不勝榮幸、但願此後河水因新橋故、不致發生災害、是亦大衆之福也、報告畢、本應爲張督辦致訓詞、張因事未到、乃按次爲都統致訓詞、由西北騎兵第一旅旅長宋式顏代表之、宋謂都統因軍事勞午、在前線未歸、本人係一武夫、向不善說詞、今所言者、即此後願本埠橋之告成、交通日漸便利、水患免除、則亦不負督辦及都統一番致治之勞云、來賓中由商務會副會長劉映奎、及審判處王廷弼處長、各演說一遍、劉爲山西省人、歷數山西閻督辦所有之政績、與本埠比較之、謂閻盡十四年之勞、始有模範之稱、而西北自馮張蒞任一年、即有過無不及、誠令人贊佩不置、王亦舉中國新舊政策比較之、及畢、乃由軍樂隊引領各人員、在橋上奏樂、游行一週、作爲通行之始、復在橋端合攝二影、乃散會、

張之江整頓路政

張家口函、察哈爾都統張之江、近查有副官王道熙、因掛車遲誤、竟致毆擊路員、此種行爲、不獨攪擾路政、亦且有玷軍譽、除將該副官棍責四百、立予撤差、副官長並記大過一次外、昨復通令所屬文武各機關、一體知照、其原文略謂、鐵路章程、不容紊亂、乘客規則、理應遵行、且軍隊與路員、有密切之關機、平時尤注意交誼、聯絡感情、一旦有事、方不致發生阻撓、乃查有副官王道熙、因掛車遲誤、竟有毆擊鐵路職員之事發生、不知掛車遲緩、經據理交涉、該副官竟率爾用武、舉動無乃野蠻、除將該副官王道熙從重棍責四百、立即撤差、並將副官長宋邦榮記大過一次、以示懲儆外、嗣後各機關人員、無論公私外出、乘坐火車時、務各恪守路章、不得違背、倘再有前項之事發生、一經查明、或被報告定即加倍嚴懲、其各懔遵、

俄報論郭松齡之敗

莫思科一月三日電、蘇聯政府公報評論郭松齡之敗云、若非日本干預中國內戰、郭松齡之敗即屬不可思議、日本顯然不承認中國之獨立與自由、而欲以實力征收中國民族自由運動、然張作霖之勝利、並不能斷定中國解放運動之終局也、張作霖藉日本救助由必倒之局面挽回、但在中國已失其重要分子之地位、即云恢復、亦非短期內可能達到、現今後必有繼郭松齡而起者乎、若張作霖能佔國民軍勢力轉嚮、直系勢必復活、以新受重創之張作霖與復活之直系戰、結果張氏仍不免一敗、蓋張氏雖有外人爲援、然外人已無當年在中國戰爭之自由、滿足外人利益之可能性亦已減少也、至於國民軍勢力、則斷不至失敗、該軍目前尚屬中國北部最大勢力、且極得國民之同情、如無外人横加干預、則郭松齡雖已失敗、國民軍將來仍必操勝劵、若外人仍一意以武力侵略中國、則中國民族運動必再爆發、其結果必遠甚於上海慘殺所激起之運動、此乃日本所應切記者云云、

蘇財政將破產

▲變賣省產五種 ▲發行八百萬鈔票

十六日南京快信 蘇省財政、茲已宣告破產、所有省產以及忙漕屠稅、皆已抵押淨盡、所欠債款、不下四千萬元、刻已無處借押、此次舉行實業行政會議、表面係整頓實業、內幕乃處分省產、省公署第四科長單鏞斌、以省庫虛空債額甚鉅、若發行數百萬公債劵、勢必各方面起而反對、大肆攻擊、乃美其名曰擴充省銀行基金、向當局條陳辦法、將省產變賣以作準備金、發行江蘇銀行鈔票八百萬元、以一分息計算、年可得九十六萬元、擬變賣省立之營業五種、一、南京電燈廠、該廠估價定爲一百萬元、七十萬元廠價、三十萬元營業權、三、江甯鐵路局、成本計銀四十萬兩、目下地價騰貴、故估價定爲八十萬元、三、公濟公典、原有成本二十萬元、存款二十萬元、每年盈餘共二十萬元、現估價定爲六十萬元、四、絲織模範廠、成本三十五萬元、現估價定爲三十萬元、五、陶業工廠、成本八萬元、現估價定爲五萬元、以上五項、共計可賣二百七十五萬元、聞當局頗採納單某之條陳、江甯鐵路出賣於滬甯路局、可以聯運貨客、不日即可成立契約、公典絲織陶業、皆在變賣進行中、所擬發行八百萬鈔票、計分一元五元十元五十元一百元五種、由美國某印刷公司代印、將來印成後發行市面、財政廳長錫純及蘇江蘇銀行行長、自不難一手經理云、(國)

浙人慶祝自治之熱烈

十六日杭州快訊、吾浙制憲業經三次、現在省自治法已於一月一日依法宣布、而旅京鄉老暨地方法團、紛紛來電贊成實施省自治法、主席褚輔成等特發起浙江自治同志會、共策自治之進行、定十七日在省教育會開自治同志會發起會、今日各界爲慶祝省自治法、特在各馬路搭蓋松柏牌樓數座、沿途懸旗掛燈、並在人力車中分插旗幟、共祝省自治法之實施、惟教育界爲最起勁、省會中等以上各校、是日放假一天、各校校長督率學生沿途演講、省法會議主席褚慧僧亦於是日上午十時、在省教育會講演省自治法大綱、男女到會聽講者約一千餘人、(講詞錄後)並於是日下午六時舉衆集合公衆運動場、舉行提燈大會、先時由慶祝省自治法籌備處預備紅燈二萬餘盞、任人加入遊行路線、由公衆運動場出發、(中略)至迎紫路到運動場、三呼省自治法萬歲散隊、並將省會各公團慶祝詞錄下、搏搏浙江、泱泱大風、山川靈秀、是鍾是鍾、保聚定業、民心所宗、矧在今茲、新潮澎湃、主權在民、論高莫抗、還我自由、當仁不讓、爰定大法、以慰民望、大法既成、渙汗大號、一十四章、如日之曜、民所與立、日富日教、生計教育、已握其要、蓋訂官制、保障民權、行法惟人、人定勝天、凡我羣衆、勇往直前、如丸走坂、如箭在弦、慶祝慶祝、歡騰若雷、期躋樂土、期上春台、鐵血不舍、金石爰開、三千萬人、盍興乎來、又浙江聯治促進會對於浙省自治之意見如下、敝會解決時局糾紛之主張、非聯省自治無以發奮圖存、非聯自治無以實行統一、此固國人心理所同、而又當務之不可緩也、浙江省自治法會議制成大法、宏濟時艱、而浙騰歡嗚嗚望治、然徒法不能以自行、法成之後、當有恪守之誠心、與實行之毅力、倘不恪守、則朝實布、夕廢棄、不實行、則有類私家之著作、將來或埋藏於圖書館、則有何貴有此法、浙人固感其行之必要、且爲進一步求其實行、敝會以爲法乃實行之材料、而基礎在訓練、若人民洞悉自治之真締、遇有時機、自有水到渠成之勢、倡自治之良規、近湖南之芳軌、民治主義、見諸於各省之小單位、合此小單位而成一大單位、則浙省自治之理想、於是乎實現、次稽輔成所請省自治法大綱從略、

馬玉仁孤注一擲

▲清江歸客談馬氏將向孫作戰

南京快信、江蘇新編第三師長馬玉仁、前經淮揚士紳壘向孫氏呈控、列舉罪狀不下二三十款、孫早知馬部軍紀惡劣、旣據各地士紳控告、乃令馬移駐阜甯以東、並令鄭俊彥之第十師楊震東之第七旅開拔該地堵防、而馬則以久駐淮揚、平時持鹽關(即兩淮揚關)等稅收入爲餉源、一旦讓防、財源盡失、乃大發牢騷、孫氏下令之先、馬已徵有所聞、曾授意阜甯省議員張炎、通電全省、顯揚其功績、孫令下後、更唆使各法團電鳴不平、故迄今讓防之舉、尚未實行、茲據清江歸客言、馬氏對此次孫氏之措施、頗爲不滿、目前曾勒令劉家鄉(即鹽城)勒索富紳捐助五十餘萬、刻正秣馬厲兵、預備爲孤注之一擲、雖經其弟玉懷竭力勸阻、亦終不聽、必需較一高低、目下鄭俊彥之兵駐紮衆興一帶、尚未前進、否則必惹戰禍、馬已預定阜甯退路、積極規劃防線、補充軍實、對於來往旅客、檢查異常嚴厲、形勢頗呈緊張、清江人心惶惶、一般殷實之家、均已逃避、免遭二次戰禍、若無調解辦法、則前途在在堪虞云云、記者因此復將該師歷史調查如下、該師於民國元年初爲步兵四十七團隸屬江蘇陸軍第二軍、二年編爲揚州混成旅、軍籍十分八係淮海各縣、五年改編爲江蘇陸軍第一混成旅、九年七月增加步兵一團、改爲新編江蘇陸軍第三師、十一年二月分別裁併、核編爲步兵兩團騎兵一連炮兵二連、第一次江浙戰爭後、始補足軍額、此次戰事、殄滅殆盡、戰事完後、復招致各股土匪補充營額、但仍不足一萬人、惟輜重尚稱充實、

杭州近狀

▲匪徒橫行殺傷事主 ▲十六日慶祝自治紀念

十四日杭州通訊、此間近又發生匪患、於十日晚間、近水關處、有一無名綠商之房屋、爲匪所焚燬、有三人被殺、該商本人之肩部及上額、亦各中一槍、頃已用愛克司光鏡驗視、傷勢尚無大礙、脊梁或不至受損、聞該綠商甚富裕、事前曾屢次接得恐嚇函、最近又接得一函、強索洋三萬元、並謂若有違誤、則將使以步某君之後塵、某君係於去年因不允土匪索款之要求而被匪匪謀害者、該商堅不從其請遂遭此奇禍、亦不幸之甚矣、

浙省近已決定操用省自治制度、將於十六日起實行、屆時並擬舉行慶祝、以紀念此盛舉、全城於此日將懸燈結彩、各界並將放假一日、晚間有提燈會、預料該日必有一番熱鬧、近此間有微雨、米價已稍跌、

南潯路推定總理

▲鄒日煃

十三日南昌通訊、南潯鐵路總理、日前由董事會公推鄒日煃爲該路總理、昨日該局特將公推鄒日煃爲總理、及不能同時選舉協理之情形、備函省廳、轉呈軍民兩長、並照前例電咨農商交通兩部備案、又據鐵路公司人言、董事局自公推鄒日煃爲總理後、即電滬促鄒剋日赴省、討論整理路事一切計劃、比經鄒總理電復、准於十一日晚車赴省、是日午後一時、董事局即通知各董事及在省各職員、齊渡河至牛行車站歡迎、而一般與鄒有交誼者、亦均先後趕到車站鵠候、至四句半鐘車抵牛行站、凡來迎接之人員、均蹈躍登車、與鄒總理一一把晤、隨即乘坐班船渡河、至董事局休息、旋乘輿入城赴軍署晉謁方督辦、現聞董事局定於十二日召集董事開歡迎會、並請鄒總理、說明將來整理路事計劃、

鐵路公司、日昨更動少數職員、茲錄於左、一、北車隊長鄒鍾嵩調駐南列車管理員、南軍隊長盧開祜調北車隊車長、二、九江行李司事鄭石山調充南車隊長、遺缺以北車隊驗票司事譚育調充、所遺驗票司事缺、以練習生王某調充、三、九江貨物司事李少雲、調駐潯列車管理員、遺缺以運輸員彭先啓調充、

甘省政聞

▲通令各縣衙役戒烟 薛篤弼以甘肅各縣房科衙役、嗜好鴉片者甚多、所耗既繁、勢必轉向民間索取費用、積弊不改、民困難蘇、特通令各縣知事、限十五年一月一日將各房科衙役之有烟癖者、一律戒絕、過期不改、卽行斥革、永不錄用、

▲規定勸剪髮辦法 甘肅偏在西陲、風氣閉塞、人民之留髮辮者、仍十居八九、薛省長到任後、目睹頑固現象、輒爲嘆息、卽擬下令剪除、然恐操之過激、反致紛擾、因又規定勸剪髮辦法、通令各縣知事、一體遵行、其辦法如下、一、於文到一月內、一律剪除、以示提倡、一、由縣署剴切布告說明蓄髮之害、並諭各鄉紳約就近妥爲勸導、俾鄉民曉然利害、自行剪除、一、飭令演講員對人民集會之處、切實勸導、一、限十五年六月底、全縣人民、應將髮辮一律剪除、但五十歲以上之人民、仍宜聽其自由、

段政府命令

一月十三日臨時執政令 司法總長馬君武呈黑龍江高等審判廳長馬彝德調部任用、馬彝德准免署職、此令、 任命崔正春爲參謀本部局長、此令、 署參謀總長劉汝賢呈請任命黃任朱甲榮余忻文張履乾爲科長、張啓華爲北京陸軍測量局局長、均照准、此令、 陸軍總長賈德耀呈請將科長顧浩免去本職、應照准、此令、 陸軍總長賈德耀任命楊葆毅爲科長、應照准、此令、 陸軍總長賈德耀呈綏遠都統署副官長吉鴻昌軍務科科長吳錫祺軍需課課長黑俊綸另有差委、請免本職、均照准、此令、 陸軍總長賈德耀呈請任命方積樞爲綏遠都統署副官長、俞嘉瑞爲軍務課課長、楊鴻鈞爲軍需課課長、均照准、此令、

南京短簡

▲陳調元昨午後二時至總司令部、與孫傳芳密商要政、至五時始回省署、又陳氏以夏仁溥辦理省立圖書館、內容腐敗、將渡撤退、改由教育廳長胡庶華兼管、陳又委劉德順程寶琨劉文光三人、署省警察廳勤務督察長、

▲孫傳芳發出警告各方面勿借外力從事內爭之真電、聞豫岳鄂蕭皆覆電賛成、

▲前傳金陵道尹徐鼎康將調揚由關監督之說、係空氣作用、因郝某想做道尹、造出謠言、希冀徐去後騰出道缺、爲彼所奪、嗣經沈某反對、未能爲事實、

▲蘇省行政會議、定二月中旬召集、(閏十六日)

地方新聞

蘇州

▲預借忙漕期在必行 邑紳吳蔭培等爲反對預借十五年分忙漕事、曾電致省署請將吳縣剔除、昨已奉陳省長回電云、歌電已悉、所陳困難、無法周轉、年關瞬屆、險象環生、不得已預借忙漕、以資濟急、原爲避免增加人民負擔起見、與加賦不同、且皆出自有力之家、期於必行、未累、官廳威信所在、尚不至重爲民累、便剔免一縣、致礙通案、吳中士紳深明大義、急公可佩、務望共諒時艱、勉任其難、俾底於成、是爲至要云云、吳氏奉電後、當卽轉告各士紳再謀反對計劃、

▲市公所會議擬銷公債 蘇地各市民公社社長、爲勸募公債事、於十五日下午五時、在市公所開會、商榷進行辦法、出席者有王奎成知事市總董蔣季和、及各市民社社長沈東璋等三十餘人、首由王知事演說發行公債實有不得已之苦衷、當卽議決辦法兩件、一、勸募房捐、卽日起向各店舖查明登錄、以兩旬爲限、二、於十一月十七日、由各公社報告勸募成績、

鎮江

▲安東晚來鎮宣傳 朝鮮志士安東晚、平南道安州人、昨由丹陽來鎮、當由已未星期演說會交際處招待、當晚卽在該會通俗演講場演講韓國痛史、聽者多爲感泣、現正向本埠各學校各團體努力宣傳、每晚仍在已未星期演說會通俗演講會演講、聞今晚講題爲日本出兵南滿的陰謀、

▲錢業公會消息彙誌 鎮江錢業公會、以時屆臘月、冬月拆息、亟待討論、特召集各會董公同會議結果、欠拆爲十五兩五錢、存拆爲八兩、▲又該業昨十四日早市、以銀拆高低爭執、難開盤并未交易、中市雖做、一律均看低午厘、聞晉生鼎昶莊等、當時以漲落銀拆、各趨極端、曾致互相用武、旋由其他各莊調停、方告無事、

甯波

▲南貨業夥友要求加薪 鄞縣南貨業同和寧等夥友、以各業夥友均已先後加薪、惟南貨業薪金如故、爰召集同業在城內怡園茶室開會討論、結果致函各東家各經理請求補助、以年來米珠薪桂、生活程度日高、一[illegible]、爲難、所得工資、入不敷出、惟有仰懇[illegible]外施恩、每年加洋十二元、閏月在外、以資救濟云、

▲鉅商捐資三萬辦公益 鄞縣小盤灣河、直達奉化之白杜、綿延五六十里、爲兩縣交通之要道、該河所經之處、如高塘橋、姜山鎮、蔡郎橋各地、均爲巨鎮、近因河身腐泥淤塞、一遇天旱水淺、卽不能通行舟楫、且所經之處、橋低洞狹、遇河水稍漲、船亦不能通過、兩感不便、茲巨商[illegible]廷資有鑒於此、擬捐資三萬元、作爲濬河修橋之用、聞已與鄞南公會會長蔡頁初接洽、擬於明春集議進行、

時評

國民該起來了

「微」

段祺瑞想苟延殘喘；黎元洪想彈冠而出；僞民會又想復活，在這樣紛亂的局面中，還沒聽見國民一齊挺出身子來講話，實在使人不得不興起『國民心各散沙』的沉痛的感慨。

國民怕站起來時，沒話可講嗎？沒主張可提出嗎？那很明白地擺着的一個由先開國民會議預備會議而開的國民會議，便是使國民有話可講有主張可提的。這真正的國民會議，是以國民自身利益爲基礎的，國民要是不放棄自己底地位話，該起來努力了。

鹽業銀行廣告

本銀行股本一千萬元已收六百五十萬元公積金盈餘及滾存三百九十七萬四千九百餘元辦理存放匯兌各項銀行業務總分行所在地列下

北京西河沿　漢口英界一碼頭　天津法界八號路
宜昌二馬路　沙市甕船埠　濟南二馬路
鄭州錢塘路　駐馬店　螺河
上海英界北京路　香港德輔道　南京下關惠民橋
揚州左衛街　杭州珠寶巷

其餘各省會商埠均有通匯機關並與金城中南大陸銀行合設準備庫及儲蓄會於上海天津漢口等處

上海分行電話號碼
中央八一四三　八一四四　八一四五　八一四六　總理室及各辦事處均可通

本欄徵文 ▲門類：革命軼史、小新聞、筆記、趣談、風土誌、遊記、故事、影話、劇評、等項：以短篇而有趣味者為佳。▲報酬：本報、現金、及書籍。

小言

一年一度　「秋」

黃愛龐人銓之血未乾，而繼黃龐以死者，又不知凡幾。中國人底心，在黃龐死時，曾震動過一次；在繼黃龐而死者之死時，也曾跳動過好幾次——可是跳過完了，那些死者底目，至今還不能瞑呀！

又碰到黃龐紀念日了，少數記得黃龐的，仍很悲痛地在紀念他們，可是這不過是一年一度的老文章罷了。我們應該記着：這樣一年一度地下去，終於是對不住已往的死者的；要對得住，除非挺着腰板向敵人進攻！

筆記

雲間勝蹟雜記　（朱志鳴）

松江一名雲間，又名茸城，清季稱為松江府。迨光復後，改稱松江縣。邑中商業，尚稱熱鬧，雖不如上海之繁盛，而內地有此市面，亦足多矣。雲間勝景殊多，古蹟亦復不少，就予足跡所及，賞鑑所至，分別誌之，想讀者亦所樂聞也。

▲九峯山　九峯山係山之總稱，因其高聳九峯，各名之。山位於茸城西北隅，距城約十六七里，步行二小時可達；如雇舟由水道往，則非三小時不可，以其水路曲折故也。九峯中以佘山與橫雲山，風景最佳。山中老樹參天，松竹並茂，流泉飛瀑，幽趣別饒。山徑平坦易登，曲折有致。佘山之巔，有法人建設天文台一所，內容陳設各種儀器，非常豐富。惟平日不准游人入內，須經熟人介紹，始允參觀也。餘如鳳凰山，小崑山，天馬山等，直一荒山耳，無足徘徊也。

▲三泖湖　三泖在松江縣城之西北，與清浦縣界相接近，水面廣闊，一望無垠，風吹波興，湖潮澎湃，綠波爭逐，白沫打灘，漁舟泛遊，魚龍悲嘯，較諸三萬六千頃之太湖，無多讓也。行吟其間，俗塵當可為之滌盡。向北遠矚，則山峯起落，了了可辨，誠天然圖畫也。惜乎人事紛紜，無暇常駐斯，尼憾耳。

▲醉白池　醉白池在西外馬路橋頭，相傳為某鉅公之別墅，今為育嬰堂所保管，任人瀏覽，不取游資。入門迴廊曲折，細徑通幽，樑椽之間，彫刻殊工；樓閣亭台，佈置亦雅。有荷花池，桃花林，假山翠竹，雜綴其中，夏日居此，絕好之避暑處也。

▲古塔　雲間古塔有二座：一在城中樂王廟內者，曰方塔，蓋以其四方故也，高凡九級，建於元時，迄今已千年矣。顧年久失修，危危乎欲傾之勢，可遠觀而不能近臨焉。▲在城外西林寺內者，曰西林塔。光復以來，曾一度修理，完好如初。塔凡七級，以石築成，堅固異常。登其頂，憑欄遠眺，百里之內，歷歷無遺。

▲超果寺　寺在南門外，紅羊未亂前，樓宇連亘，多至五千餘間（俗謂五千〇四十八間為一廊）。迨髮劫後，屋宇漸次頹毀，至今日祇存一覽樓而已。樓高五丈有奇，莊嚴宏偉，不減曩時。樓前有榜曰一覽樓，係董相國其昌手筆，筆法蒼勁渾厚，可愛之至。內有大鐵佛數尊，潑水觀音碑一塊，均百年前古物，尚足摩娑賞鑑也。（未完）

騰衙隱語　「劉協之」

▲荒張三　指做事草率之人。
▲外甥打燈籠　照舊而行。舊諧舅。
▲草包　指無用之人。
▲過河拋拐棍　言人之事後忘恩。
▲泥菩薩過河　言人之自身難保。不暇兼顧。
▲泥佛對土佛訴苦　彼此情形。正復相同。
▲肉饅頭打狗　有去無回。
▲冬瓜做碰嘴　—銜便出水。言人之無用。
▲花椒公主　指麻面婦女。
▲馬望牆頭草　可望而不可即。言眼飽肚飢。
▲隔靴搔癢　不濟於事。
▲打順風旗　人云亦云。
▲小麻雀插雉雞毛　言人之搭空架子。
▲烏龜跌在石板上　硬碰硬。
▲熱鍋上的螞蟻　走頭無路。
▲老鼠尾巴上出血　縱有也不多。
▲爬灰　指翁父姦兒媳。
▲跛子的腳　高高低低。忌事語。
▲摘馬換替　姊妹暗中易嫁。

隨便談談

紙老虎禁不起一戳　「有疑」

笨拙的人們，固然不惜，可憐，然而狡猾的袁虎家，有時也不免被人家戳破他的紙老虎，那才可憐呢。當紙老虎虛裝在袖子的時候，人們非常重視牠，一戳破了，半文不值，啊：這是多麼可憐呢！

現在的紙老虎本來不多了，如那搬起官架子的老官僚，當他們坐在什麼部，什麼院，什麼署，什麼廳裏的時候，彷彿其威可畏，其尊嚴可敬，其神聖不可侵犯。及至一旦失勢，被丘八爺們拖着鐵索，打着屁股，扔到鐵窗檻的小房子裏時，和尋常罪犯一般的被獄吏欺侮，紙老虎從此戳破了。不只是老官僚而已，軍閥們也有時是這樣。即如吳秀才吧，雖然還坐鎮武漢，但誰把他瞧在眼角裏呢？然而又豈是一個吳子玉而已哉！——總而言之，統而言之，紙老虎總以藏在袖子裏為妙，如其不得已而要嚇嚇人，應駭被法人家戳破！

寓言

日與雲　「狂狷」

烈日當空，浮雲遊離。日謂雲曰：「惡哉！若其去！吾無仲足地矣。」雲曰：「行吾所適，任東西，性之宜。」日勃然怒，肆放光熱，山土焦，河海沸。於是雲急湧，日掩，陰霾四布，天地昏冥。日憊，雲冷凝，雨降，雲開，復見天日。

鯀治水　「狂狷」

鯀治水，向地築堤，以捍亂流。水曰：「吾遊中州，家東海，思歸久矣。萬里程可阻耶？」鯀不聽，築愈固。愈固至是，水積益厚，竟潰堤，氾濫尤甚。鯀不復能治，無功，殛羽山。

見聞錄

黃渡迷信之一斑 ——花粉煞神——　「朱友諒」

「迎親轎子，新婦人進了之後，那就有一個神道——花粉煞神——伴着他。假使有個生庚衝犯的男人，與他穿過，這個煞神，那就忿忿：輕則害他病——鞠躬反背病——重則致他死——嘔血而死。」

假使犯受到這種毛病呢，連忙去奏樂——胡琴笛簫等——使得煞神快活；並且馬上紮二個柴人——一男一女——鳴鼓而送之河濱；煞神可從此去了，可以不害他的生命咧！假使如此行後，病人仍沒轉機，實在是煞神的不肯赦啊！」

「這是黃渡人相信的一個花粉煞神；可算是黃渡人的特殊迷信（據我所知別地少有）所以錄投本欄，以供衆覽。」

譯載

匪窟十週記　二續

郝爾德著　楊紹唐譯

第一章

▲土匪的城堡　松花江兩岸高岩，就是土匪的城堡。前數月間幾次輪船經過時，都受很大的損失。當我們船到那裏時，所看的那兩個匪後面，定有許多武裝匪人，藏在岩中，等到有相當的暗號，就出來下手。他們以為我們的船到這裏，必定也要淺擱；因為以前已經發生多次了。以上種種危險的報告，當時更使我們腦中另有一個新意義。我們在哈爾濱因為大輪船都改期行駛，最後不得不搭小輪。這船的排水量不過二尺半深。再者我們的目的地，還在拉哈蘇蘇，以西五十英里的奧拉米。

▲途中的伴侶　我的朋友少佐巴爾木（Major Morgan Palmer）有一萬五千英畝的牧場在奧拉米附近。他請我和金娟到他那裏去過暑假。我因為急於想到，所以先在哈爾濱不能起行，到後來船行的遲緩，都是使我十分焦急的。我們同伴有巴爾木的母親，我們都是由北京動身，還有武昌文華大學的吳德女士，她是在奉天同我們遇過的。吳德女士在美國一九二三年至一九二四年中的第六十八次會期時，曾親身接洽過四百二十個參衆議院議員，及二十二個參議院議員，極力主張保持及增進中美兩國的友誼；後來美國國會遂一致通過第二次退還庚子賠款的議案。

小新聞

負心郎得新忘舊

象山城中有史小香者，素以長行（即信客）為業，昔年在甬姘識寡婦徐胡氏、賃屋居住、儼然夫妻、次年該氏腹內有孕、始回象同居、詎以小香家中有妻、不時與胡氏為難、只得另居、旋生一女、今已二歲、胡氏原有私蓄洋三百十六元、曾由小香拿去存放、不料小香今年七月間、頓起不良、拋棄胡氏、又在甬與鄭月香者（綽號掃帚）、聞由徽州攜來銀一萬餘元、引誘成姦、情好彌篤、胡氏屢向小香嚴吵擾、終歸無效、陰歷十一月十三日上午、胡氏途遇小香、即向追還拿去之洋、小香非惟不理、反將胡氏扭髮毆打、後由旁人排解、令小香出洋一百元、胡氏不允、事遂中止、現聞小香設一惡計、買囑一人為奸夫、竟約同流氓十餘人、趕至胡氏家中捉姦、以冀借此脫離、聞胡氏心不甘服、已於日前繕狀向縣署起訴、

電影界

新愛倫開映後母淚

海甯路新愛倫影戲院、專演國產影片、賣座極佳、茲因有商學各界投函該院、請求開演東方公司之後母淚、因此片有江浙兩軍大激戰、並黃渡戰線之實景、大鐵橋等幕、寓警世勸俗之深意、大得海上人士稱許、刻經該院商准東方公司、定本月十八日起、連演三天、

體育界

昨日神州影片公司應大陸影片公司之召、於天文台路中華撐球場作足球之比賽、參與者多電影界中人、除兩公司之職演員外、如大中華之黎明暉王元龍等均在、戰初起時、神州即被對方戰敗、連負三球、然神州隊力愈奮、卒克復三球、雙方雖運敗、尚不改神色、而用以均勢激戰良久、至最後數秒鐘時、為新大陸踢入一球、結果為新大陸勝、係三與四之比、

革命導報

第四期　國民會議特號預告

目錄預告
弁言
國民會議及其進行
談談時局
國民會議的先決問題
國民會議前的一種基本工作
軍閥自主減中的國民會議運動
國民會議與廢除不平等條約
蕭明新　葉楚傖　吳稚暉　黃季陸　周佛海　楊杏佛　鄧光禹

國民會議與國際問題　晉哲民
本會主張召集國民會議第一次及第二次通電
中國國民黨對于國民會議宣言
北上宣言
專載
國民黨的清黨運動豈是反革命分子所得而假借的嗎？　劉蘆隱

總寄售處
上海民智書局　定報及通信處上海馬霍路四十號　上海浪里…

學術界之偉著

東方大同學案　出版預告

語云學術救國，有何術能救呢？現在時局危險萬狀，今有劉靈華先生所編，「東方大同學案」一書，融通各教，精詮治亂之原，闡明大同之道，凡戰爭之慘，民生之苦，一掃階級之不平，以及宗教信仰，婚姻自由，文明異偽等各問題，無不指明根源，一針見血，將以救亂扶危，建設小康大同之治，此為左秀，當世賢哲好學君子，……教正焉，書分六卷：孔孟大同學案卷一，老莊自然學案卷二，楊子兼利學案卷三，墨子兼愛學案卷四，耶穌愛人學案卷五，佛經圓滿學案卷六。出版期民國十五年陽歷三月（陰歷二月初）定價三元，預約大洋一元五角，加郵費一角五分，另有樣本及預約廣告，函索附郵三分照寄，空函不覆。代售處……書局　西門出版合作社　北京中華書局　天津中華書局　中華書局　太原西安中華書局　文記　開封北書店街西冷社　上海民國日報館　總發行所南京樂天書館謹啓

永安公司冬季大減價廿天

陰歷十二月初一日起

年頭臘尾○○人事殷繁○○家庭之需用既多○○親友之餽遺亦夥○○敝公司為便利顧客起見○○特於陽歷正月十四日即陰歷十二月初一日起○○舉行冬季大減價二十一天○○貨物萃集全球○○土產遍求各省○○凡屬冬令用品○○山海珍奇○○均已先期搜辦○○陸續運來○○禦寒之品○○則有粗細皮裘○○適體所需○○則有棉毛織物○○他如綾羅綢緞○○日用要品○○式樣俱各翻新○○價錢格外廉減○○誠心克己○○非同成例徒沿○○生面別開○○佇候高軒早降○○

本公司謹啓

此少女曾患吐血

因而瘦弱多病無法可治現己強健喜樂各病消除深感韋廉士大醫生紅色補丸之奇功也

凡為父母者如有血薄氣衰之女兒或為夫君者有血虧質弱之妻子請觀以下之證書乃是湖南瀏陽友益花布莊譚有文先生所寄示也其來書云愚姊於癸亥年春在校讀書得患吐血之症已有兩年且患頭痛眼花週身紅腫四肢無力不思飲食面如白雪精神毫無求神拜佛百試良醫毫無一效身子瘦弱不堪寓目無法可治命在旦夕之危幸有友人林君竭力舉薦服用韋廉士大醫生紅色補丸效驗如神實為對症愚乃購數瓶與姊試服果然紅腫頭痛各病頓減吐血亦漸少於是耐心連服日服三次於去臘託友人赴申之便向貴局直接購辦繼續服用至今吐血已止各病消除精神爽健飲食倍增目有精彩足徵韋廉士大醫生紅色補丸具有起死回生之術可稱馬上見功愚姊之生命誠保此丸所保全也韋廉士大醫生紅色補丸乃是補血健腦之聖藥非但為軟弱婦女之要藥且亦為衰弱男子之靈藥蓋是丸能速生新血使血液強健清潔胃部有力輸入血管通行遍身能令各部強健也功能開胃健脾驅除瘋濕使腦筋有力轉弱為強可使精力充足精神爽適凡經售西藥者均有出售或直向上海江西路六十號韋廉士醫生藥局函購每一瓶大洋一元五角每六瓶大洋八元郵力在內

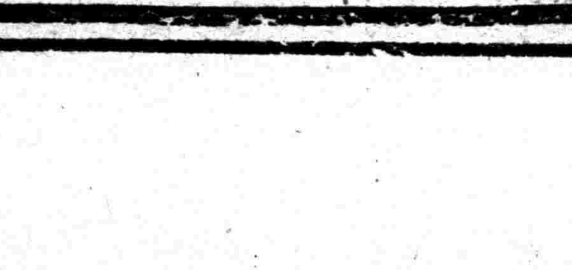

閣下曾讀敝局新出之衛生小書否　敝局印有精美名醫康健談小書如欲索取可寄一明信片塾寫姓名住址至上海江西路六十號敝藥局原班郵奉一本可也

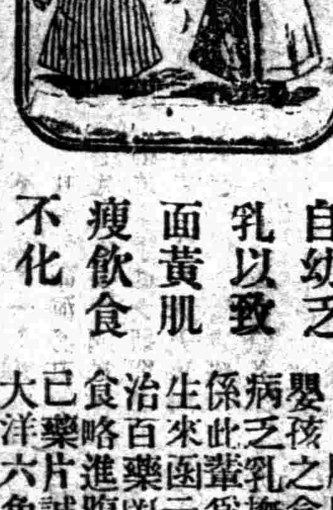

自幼乏乳以致面黃肌瘦飲食不化

服用嬰孩自已藥片得獲強健

嬰孩之食品以生母之乳汁為最適當此天然之定例也往往嬰兒不幸其生母軟弱多病乏乳撫養以致雜食罔投小兒體質軟弱胃亦無力消化致患各症嬰孩自已藥片誠係此輩為父母者之珍品已曾救治千萬小孩矣即如浙江嘉善美孚洋行經理嵇萊先生來函云鄙人男女孩自幼乏乳以致腹大如鼓面色青黃飲食不化日夜啼哭請醫調治百藥罔效鄙人甚為焦慮承友孫君介紹貴局之自已藥片照單服數日之後飲食略進腹脹稍退繼續購服其病若失現下兩孩面色紅潤非比昔特此證明嬰孩自已藥片誠為救獲小孩之聖品也嬰孩自已藥片凡經售西藥者均有出售或直寄郵票大洋六角至江西路六十號韋廉士醫生藥局原班郵奉一瓶郵力在內六瓶大洋三元

覺悟

民國日報附刊
逐日發行
民國十五年一月十七日

黃鹿四週紀念特刊

十五年一月十七日

目錄

黃鹿事略
懺悔
對於黃鹿四週紀念的感想
抱紅十字架的自由神
黃鹿成仁的四週紀念感言
時代的犧牲者
發起黃鹿四週年紀念大會通啓

楊杏佛
孫鏡亞
周織善
羅鏡羽
德徵

胡懷琛著

中國民歌研究

▲定價三角半 ▲郵費二分半

此書共分總論、古謠諺、古代抒情短歌、古代敍事長歌、戲劇、近代抒情短歌、近代敍事長歌、補遺等八章從古代的謠和諺 國風 楚辭 吳越歌謠 胡笳十八拍 子夜歌 竹枝詞 蓮花落 道情 五七言敍事詩 彈詞 元曲 崑曲 以至北京俗歌 鳳陽花鼓 揚州小曲 蘇州山歌 粵謳 鼓兒詞 大鼓書 灘簧 龍船歌等作為有系統的說明並選錄原文三百餘首可供愛好民歌者之諷誦亦可供研究民歌者之參考

各省童謠集 第一集二角五分

商務印書館

胡冰青脫離共產黨藉聲明

冰青於五卅運動時一時缺乏定識為感情所衝動竟受了共產黨之誘惑加入該黨近見該黨所為日非為維持人格計決意脫離該黨特此鄭重聲明

現代評論

一月九號已出版 第三卷第五十七期

時事短評
十一國斡制中國的協約(翰)
一片下野之聲(壬)
馮玉祥下野(松)
日本最近的政情(皓)
滬案重查的報告 王世杰
裁厘及抵捕 唐有壬
閒話 西瀅
今昔(小說) 許君遠
這個年頭兒(歌) 楊振聲
通信 湘君
說幾句反革命的話
東省人民翼無反日反張的舉動麼 于成澤

上海代售處 泰東圖書局 民智書局 亞東圖書館 上海書店 蘇新書社 出版合作社 各大學號房 民國日報館
報費 大洋一元
通信處 北京大學第一院

黃鹿事略

黃愛，原名正品，生於一八九七年，湖南常德人。一九一七年畢業於湖南第一甲種工業機械科，隨入湖南電燈公司作工。後又轉入天津直隸專門工業學校肄業。一九一九年，學潮發生，即努力學生運動。曾因山東福建問題，被舉為天津各界代表赴北京，向政府請願，拘留於北京警察廳三十八天。一九二〇年轉由上海回湖南，組織湖南勞工會，任教育部主任。一九二一年四月，因紗廠公有運動事下陸軍監獄絕粒一星期。六星期後，始被釋放。十一月，反對華府會議，在長沙召集萬餘工人舉行大示威，勞工會改組，被舉為執行委員會書記部委員。一九二二年一月，第一紗廠工人罷工，華實公司疑其為主動者，以十六萬圓賄買趙恆惕，殺之於長沙瀏陽門外。時為一月十七日晨三時餘，連砍三刀，頭未斷；兩點鐘後，目尚能視人；終痛凍而死。慘哉！

龐人銓，號受淳，一字龍广，生於一八九七年，湖南湘潭人。一九一七年，畢業湖南第一甲種工業學校染織科，隨入湘潭織布廠作工。一九一八年，與其夫人組織家庭織造社於其家。一九二〇年，參加驅張之役。是年冬，與黃愛手創勞工會，任出版部主任。翌年，編行「勞工」小冊，及提倡勞工神聖之新劇脚本多種。又為紗廠公有運動之代表。黃愛王光輝等自首後，一人駐會，獨力支持，並舉行勞工界破天荒之五一節遊藝大會。十月，復編勞工週刊。十一月，舉行反對華府會議大示威，任總指揮，成績甚佳。已而勞工會改組，被舉為執行委員會教育部委員。一九二二年與黃愛同在長沙遇害，時實一月十七日也。

（轉載黃鹿三週紀念刊）

懺悔

楊杏佛

（為黃鹿殉難四週紀念作）

批評勞工運動的人們說「勞工運動都是一班不耕而食不織而衣的知識界吃了飯無事做，在那裏亂鼓吹，真正的勞工絕對沒有參加這些運動」。這班批評家自己每每自命是贊成勞工運動的，他們所反對的是非勞工而提倡勞工運動，——大概是根據孔二先生所說「不在其位不謀其事」的精神。

幸而近年有許多真正勞工參加勞工運動了。不幸這許多爭解放與自由的勞工竟有因參加勞工運動而被軍閥與帝國主義者加以槍斃，遠如湖南之黃龐慘殺，近如上海的五卅慘案。我們聰明慈善的批評家又「振振有辭」大發感慨地說「他們這班提倡勞工運動的知識界真該死，天天提倡勞工運動，把安分守己的勞工的性命活活的犧牲了」。

沒有勞工參預的勞工運動是「無病呻吟」「思出其位」不好。有勞工參預甚至殉難的勞工運動是「誘良為盜」更不好，批評家所主張或贊成的最好是永遠沒有勞工運動。連勞工運動這一個名詞辭典上也不應有。這種態度不僅為一般戴着中世紀頭腦的批評家所公有，許多自命開化的洋學生大學教授大教育家大政治家也是如此想。

本來釋迦牟尼放棄了王子的地位去救衆生，耶穌以一個猶太人竟要從十字架上救世界，都是「思出其位」好管閒事。更有最不安分的林肯，以一個白人的大總統竟為黑奴爭解放與自由，甚至犧牲許多白人的生命來替黑人爭黑人所不甚歡迎的自由，豈非至愚。

自由是甚麼？博愛是甚麼？一切革命都是良民受人引誘的結果。美國人上了華盛頓佛蘭克林的當去爭獨立，弄得現在有國家而無皇帝。——可憐。法國不該讀瘋子盧梭的民約論，鬧甚麼爭自由，平等，博愛的把戲。害得貴族翻筋斗，平民不安分。壞風氣的傳染弄得全世界不太平。好端端的中國人密密層層地包裹在二千年的專制禮教當中，動也不會一動的，偏偏近二十年來也作起怪來。唉！說起來總是中國不幸。產生一位泥世魔王，——孫中山先生。四

十年吃了飯不作別事，專門鼓吹革命——紳士們叫着搗亂。睡在滿洲君主腳底下的中國順民被他引誘了去犯上作亂。中華民國成立了不算，還要去勾引良民去打倒軍閥——就是張仲仁先生通電中的某某帥某某帥，打倒帝國主義！——一切軍閥的主人翁。孫先生晚年更越老越糊塗，忽然又拚命提倡勞工運動主張農工解放。把許多一向打不回手罵不回口的中國馴良農工都教得個個敢站起來爭甚麼自由平等，無怪有錢有勢的紳士軍人們要反對孫先生。

孫先生現在是死了，但是他放的這把勞工運動的火是越燒越大，恐怕不久便要「燎原」。這把火是孫先生的精神和一切為勞工運動而犧牲的烈士的生命！尤其是首義的黃鹿烈士——所合組而生。一切非農工而不願專靠一階級的私利的人們應當努力農工運動！一切農工不願做經濟順民和奴隸的應當努力農工運動！一切服從孫中山先生遺教自命三民主義信徒的應當努力農工運動！

有孫先生的精神和黃鹿諸烈士的血，中國農工運動必繼續地發揚光大。中國農工運動能繼續發揚光大，孫先生和黃鹿諸烈士便不死。

不怕罵不怕咒的革命羣衆！我們向守禮教講名分的大人先生們懺悔了我們的犯上作亂的過失以後，握緊拳頭，硬着頭皮，仍應當向我們國民革命和農工運動這條路上去。

十五年一月十五日

對於黃鹿四週紀念的感想

孫鏡亞

勞工運動者黃愛龐人銓兩君，於民國十一年一月十七日就義於長沙瀏陽門外，至今已經四週了，直接殺他們的是武人趙恆惕，間接殺他們的是商人政客所組織的華實公司。現在他們的同志還是繼續與武人趙恆惕奮鬥，繼續與商人政客所組織的華實公司奮鬥，繼續與類於趙恆惕及華實公司的奮鬥。他們的肉體雖死，他們的精神不死，他們不但在勞工運動沒完全成功的時候值得紀念，而且在勞工運動完全成了功的時候，更值得紀念；他們是中國勞工運動的先鋒；他們是中國勞工運動的真正指導者；他們是中國勞工運動的第一犧牲者。在這四年中，我們看見不少冒牌的勞工運動者，因為有那些冒牌的勞工運動者，越覺得他們有紀念的必要。所以我乘他們四週紀念的時候，把我們幾種感想寫出來。

第一，黃鹿的勞工運動是為中國平等自由的基礎。他們知道要達到中國在國際上自由平等的目的，非首先把這些最受壓迫最感痛苦的勞工扶植起來，使之都能夠與我們共同奮鬥是不成功的。他們祇懸着赤顆顆的良心幫助勞工。那些冒昧的勞工運動者，開口就說第三國際指揮，蘇俄的援助，奴隸性成，幾與高麗一進會的一班人一樣，恐怕勞工永遠得不着解放的機會，無形中就潛伏了成羣結隊的賣國賊，恰與中國在國際上的平等自由的目的相反。要是黃鹿有知，應該怎樣的痛哭流涕長太息！

第二，黃鹿的勞工運動是於艱難困苦中成立健全的組織。他們在一年半的時期中，組織了一個七千多會員的湖南勞工會，所憑藉的祇是二十八個銅板，借人家的一副油印機。那些冒牌的勞工運動者，既領着蘇俄的津貼，又騙著國內的捐款，無怪有錢在南京秀山公園旁面買幾十畝的地皮；無怪非頭等船不坐，非頭等車不乘；無怪一個人抱着幾個拚頭式的戀愛。倘這種人站在黃鹿這樣艱難困苦的地位；簡直天天要搥胸嘆氣不如去入外國籍的好，不如去做吳佩孚的顧問的好，不如去拍陳炯明的馬屁的好。那裏有志成就黃鹿這樣偉大的事業？那裏能夠成就黃鹿這樣偉大的事業？

第三，黃鹿的勞工運動是本着互助的精神。而絕對不與殘酷的資本家妥協。他們了解人類的進化以互助為原則。他們很盼望那些資

本家能夠改良勞工的待遇，注重勞工的教育，誠心誠意的與勞工互助；却絕對不肯為自己的利益與殘酷的資本家妥協。是以華實公司要以三百元一月聘他們做顧問，被他們拒絕了；要以五百元入會金入湖南勞工會，被他們拒絕了。那些冒牌的勞工運動者的行為是怎樣？五卅血案的近因不是為的日本內外紗廠殺死工人顧正紅嗎？全國為這件事罷工，犧牲的生命財產不知多少，結果少數人的私囊滿了，日本內外紗廠的工潮便鬼鬼祟祟的妥協了。單論這一件事，那些冒牌的勞工運動者對於黃鹿不為自己的利益而妥協的精神，也應該羞死！何況黑幕中像這件事的正不知多少呢？

第四，黃鹿的勞工運動是親自站在勞工的前面。他們並非不知道資本家有的是錢，武人有的是槍；並非不知道錢與鎗可以互相勾結；並非不知道錢與槍勾結了可以殺人；然而他們本於愛人的熱烈觀念，依然要站在勞工的前面。那些冒牌的勞工運動者却奸巧得很，口口聲聲為勞工的利益而奮鬥，實際上總是藏頭縮尾的躲藏起來，自命為什麼首領的勞工固不容易見着他的面；連二三等蝦兵蟹將，也不親自出馬。五卅運動，那些冒牌的勞工運動者不是標榜參與過了的嗎？而死的傷的多與他們不相干。要是黃鹿像這樣奸巧，哪有今日的四週紀念會？

真假不兩立，那些冒牌的勞工運動者拚命的污衊黃鹿的同志，拚命的攻擊黃鹿的同志，不止一次了，黃鹿的同志揭穿那些冒牌的勞工運動者的黑幕，也不止一次了。我自欽佩勞工運動者，深惡紫奪朱，莠亂苗，又不能夠不痛惡那些冒牌的勞工運動者。

抱紅十字架的自由神

周織善

洪亮的晨鐘已經在破曉的雪花飄舞中響了！那時我們雖然捫着驚皇的心兒，流着懦弱的淚，嘆哲人云亡！可是這瀏陽門外的兩個犧牲者，剛剛變成了我們理想中抱紅十字架的自由神。明明知道他們倆的現實生命，被軍閥的屠刀斬斷了，被夠不上資產家的奴才，用陰謀斷送了；表面上看來，第一次的總攻擊，似乎是失敗了？但在怒濤澎湃驚浪拔天之際，軍閥與資產者因為利害的關係，互相拘引的團體雖結的緊密，在中國現時社會當中。可是自由之神，却老老實實，一五一十地把二角同盟的臭氣掀開，給與成萬成億的民衆去觀看他們——軍閥與資產者——製造臭氣的原因與原料，並同時宣佈他們的死刑！這樣一來，中國社會革命首先得到犧牲的代價者，不能不說是這次呢。可惜自由之神雖然把他們的死刑宣佈出來，却沒有親手執行！也許是當時的機會未成熟，當時的民衆覺悟的程度太淺薄，故不能把強有力的實在團體保留下來，作第二次的衝鋒隊。那次我們的大本營，雖然被強盜解散，指導者被難！演了一幕絕人生的大悲劇；但在藝人的眼膜上，已經是時間中的一首最美麗的戰勝歌；空間的兩座殘缺了的金字塔了。奏起洞庭湖上之琴音，響徹全中國，全世界。麻痹而疲勞的東方病夫，也乘了這音樂的喚醒力，大家鼓舞起來。如雨後的春花，見陽光而怒放矣。老實說吧，我們後來人，真的太幸福了——自由之神，他們知道現在的社會現象，有三種最兇惡的魔鬼，執着利器，站在民衆的面前，想逞其瓜分的野心！因此，自由之神首先把鮮明的旗幟張開，指導民衆，努力向這三羣魔鬼進攻，把戰線也分成三段：第一是向國內的軍閥資產者衝鋒，這是地方的；第二是向國際的帝國主義和資本家進攻，是他一地方的；第三是全世界的帝國主義和全世界的被壓迫的民衆的最後決戰！

現在呢？只要稍有感覺的動物，稍微注意社會背景的人，我想他一定要感到這三種魔鬼已經分途向我們進攻了。而且自由之神，又明白地指出來了，又很慷慨地為我們作了衝鋒的犧牲者。永久的光明之火把，不是烘烘的照着魔鬼的巢穴了嗎？看呀！魔鬼並沒有多大的本能，他們的實力，早已被自由神的野火燒得淨盡了！幸福的後來人，那自由之神為我們留下這樣榮耀的工作，為我認清了紙老虎式的敵人！在『互助』的原理上，指點我們民衆向『分工』的路上去，而完成我們『各盡所能』，『各取所需』的組織，並使牠於一瞬間後實現。先今天是我底友人黃龐二君臨難後的四週年忌日！特書數語，以誌不忘云。

一九二六，一月於上海

黃龐成仁後四週紀念感言

羅鍾羽

中國勞動運動開始犧牲的烈士－黃愛－龐人銓，成仁後的四週紀念，轉瞬又到了。四年前長沙瀏陽門外的碧血灌溉了中國勞動運動的萌芽，漸漸地由苗苗，而至開花；他日結成圓滿之果，必在我們－勞動者－意料之中。由烈士流血的成功，故能引起中國勞動者的努力。五卅後驚動全世界的中國勞動者對英日帝國主義的大罷工的何莫不是由烈士的犧牲精神所促成的因此，中國勞動史的首頁的記載，除却了黃龐，還有何人可以專美於前？（中國最偉大的人物）雖是孫中山先生，因其主張國家獨立，民族自決國人故尊之謂中國民族的先知先覺；然而黃龐二烈士亦主張勞工解放，為謀勞動者的利益，因堅決的主張，勇敢的毅力，犧牲的精神，確實可以做後人的模範。黃龐的之犧牲寶貴的生命，亦未嘗不可稱之謂勞動界的先知先覺。孫先生是中國民族的救星，黃龐是中國勞動者的救星，孫先生的未竟之志，託付了國民黨的同志；黃龐未完的工作，乃是要靠我們－勞動者！自己的努力。可憐外受國際帝國主義者的壓迫，內受萬惡軍閥毒手摧殘的中國勞動者長年到頭如帶鎖般架的過那非『人』生活偏尤無法擺脫。其餘各階級的人們，同樣受國際帝國主義者不平等條約的束縛，和國內反動軍閥的勒索，亦在水深火熱之中。所以打倒軍閥打倒帝國主義的一件事無論任何階級，一定可以和我們勞動者（表同情的。認真做勞動運動的工友們啊，你們要有黃龐的精神，效法黃龐，繼續黃龐的工作，方不負黃龐捨身成仁的義舉；黃龐有知，在九淵之下也可以含笑瞑目，感激你們了。親愛的工友們和階級的革命分子聽着，你們要改良非人的生活，應該要大家覺悟起來，聯合戰線，共同集合於孫中山先生手創的國民黨的青天白日旗幟之下，一致作戰，打倒反動軍閥，打倒帝國主義，那末，你們才有享受天職人權和自由幸福的可能。工友們和各階級的革命分子啊！天將明了，不要徘徊了，努力前進吧！

時代的犧牲者

〔德徵〕

覺悟為黃龐紀念出特刊，光輝同志徵文於我，我因雜務紛紜，未遑起草；念去年此日，曾有一文，雖係一年前之舊稿，而意於今日，我記黃龐二烈士之微意，仍是如此。因錄付王同志，以實篇幅。（德徵附誌）

有軍閥底兇暴，有列強底壓迫，使中國成一個不能翻身的國家，使中國國民成了一種被壓得無可伸訴的民族，中國和中國國民所處的時代，是從歷史上遞嬗下來，無法免除的！然而，兇惡和壓迫的氣燄下面，從歷史的眼光看去，自然而然也會產生一種反抗的氣燄來，在壓迫的氣燄和反抗的氣燄之間，不免把許多熱血裹成的而且骨頭挺硬的男男女女，就是所謂時代的犧牲者……

時代的犧牲者，雖則一時間蒙了不幸，但是他們精靈確是活躍在時代的上層，他們底骨頭，確是做了那些弱者底拐杖；他們底血，確是做了那正燃着的革命的油。沒有他們，反抗的氣燄，是不會持久的；沒有他們，被壓迫的民衆，是終其身不能見到青天白日的。所以，時代的犧牲者，雖則一時蒙了不幸，但他們是民衆永遠幸運的根，他們雖死，依舊不死，他們灑在地上的血，是永遠不會冷的；他們底骨頭，永遠是硬的！

沒有時代犧牲者，顯不出軍閥底兇暴，顯不出列強壓迫的利害，沒有時代犧牲者，革命是不會激進，不會得到段落的。時代犧牲者底性命，雖暫時被匪徒刼去，而他們底精神，是和宇宙相終始的！鄒容，溫生才等，死了好久了，然而他們底骨頭，依舊挺硬地擺在我們面前。黃花岡七十二志士底性命，早已被刼了，然而他們底血，依舊紅斑斑地現在我們眼底。他們自身底存亡，本沒有多大關係；然而他們那種為民衆爭的存亡熱誠，是不可磨滅的！

黃愛龐人銓底死，也是如此，沒有他們底死，顯不出趙恆惕底殘酷；顯不出軍閥底兇，顯不出資本主義底利害。他們底頭，雖葬在壓迫氣燄和反抗氣燄的中間；但他們那頸上飛濺出來的血，已足為革命底推進機，已足為趙恆惕，為軍閥，為資本主義者而有餘了。

中國正當約可翻身的時候，中國民族，正當被壓得無可伸訴的時候，有了他們底為民衆爭存亡的精神，有了他們底死，中國民族，和全世界底弱者都有救了！

今天是他們死的紀念日。然而，他們底精靈，早已鑽到我們底心坎裏了！我們用不着拿哀傷來悼時代的犧牲者，我們只要把自己鍊做一個時代的犧牲者，以便欣欣然去和他倆握手！

記得黃龐為什麼死的同志們，記得弱小的中國民族，正在產生時代犧牲者的時候的同志們，不要忘記自己底責任；不要被金錢之火燒軟了自己底骨頭；不要太看得起自己底血，忘記了民衆被軍閥，資本主義者和列強吸去的血！

發起黃龐四週紀念大會通啓

中國勞動運動，以湖南勞工會為其先鋒，湖南勞工會，受軍閥之壓迫與摧殘，亦為中國勞工運動史第一頁。十一年一月十七日，黃愛龐人銓，遂為軍閥趙恆惕所慘殺。黃龐之死，雖為資本家與軍閥互相勾結，而遭不幸，實亦為國民革命工作而殉難。此端一開，京漢路大慘殺案遂亦繼而流血焉。今者資本家軍閥與帝國主義相結而為三角同盟，至整個的壓迫全中國民衆，吾人為求國民革命工作努力，不能不求整個的國民革命之成功。勞工在今日社會實為最壓迫之一階級，故求解除三角同盟之壓迫，較任何階級為尤急切，而吾人之所應以幫助勞工階級者亦較任何部分國民為尤重要。黃龐以幫助勞工解除壓迫致遭三角同盟之忌。由其忌之日深，遂以身殉。嗚呼，烈矣！吾人對於為國民革命而犧牲之兩先烈，咸應致敬崇之意，尤應繼續努力，以為國民革命工作者為扶助勞工奮鬥者，與資本家軍閥帝國主義所結合之三角同盟奮鬥，直接謀工人之利益，間接為全國民衆謀利益。爰茲黃龐兩先烈殉難第四週年之忌日，敢發起大規模之紀念會，一以慰先烈在天之靈，一以壯後死者之志。本埠各團體，以及邦人士，各表贊同，即請於本月十六日前先期通知兆豐路念二號葉壽民處。至開會地址及時間，臨時通告，即希察照北上。

上海黃龐四週年紀念會籌備處啓

本刊編輯部啓事

本日本係「黎明」出版之期，因臨時出刊「黃龐四週紀念特刊」，所以「黎明」改遲一天出版。（以後「黎明」仍當照常於星期日出版）

新出版

唯物的人生觀

董亦湘先生演講　徐恆耀先生筆記　抱恨生校訂

實價一角五分　特售八折

本書目錄

第一章　引論
第二章　自我與社會
第三章　習慣與風俗
第四章　社會本能與階級鬥爭
第五章　道德律及其作用
第六章　道德律在歷史上變遷的原因
第七章　變易時代的人生哲學
第八章　新道德產生及成功

上海西門口瑞秀里　新文化書社發行

本埠　梨溪圖書館　光華書局　民智書局　外埠各書局均有代售

新詩作法講義

孫俍工編

定價六角　郵費二分半

書分四章：首論新詩的本質與意義，次論詩人的修養方法與心理的基件，次論作法，於選辭、鍊字、比喻、象徵、音節，多所闡發；末章論詩式並詳舉範作。自新詩運動興起以後此編實為第一部研究作法的書。高中可用以教學；個人可用以自修。

論說文作法講義　孫俍工編　定價七角

商務印書館啓

梅生編

社會主義淺說

袖珍一冊　一角二分　特售八折

此書以最經濟的方法、將社會主義的意義與分派等、一一加以概要的說明、凡社會上對於社會主義所發生的種種疑問、都能明白解釋、把他當作初學入門書、亦無不可、即在無暇深究但求略知此主義的大意者、當亦以選讀此書最為適當、編者梅生君對於社會主義極有研究、故此書發行以來、備受閱者歡迎、現已四版、欲購從速、

帝國主義與中國　實價七角

帝國主義淺說　二角五分

本埠　新文化書社　上海書店　外埠　各新書店　代售

◎贈送中國電影女明星照片

▲▲贈券▼▼

民國日報

茲寄上郵票二角五分，請將中國女明星等照片一打，速郵寄下為荷。此致

上海南門外南倉街瑞文書局贈送部

上海亞東圖書館

特價　原售八折今售六五折　陰曆十二月底截止

【加新式標點符號分段的】

全有胡適之先生的考證傳序，或引論
有的陳獨秀先生的序
有的有錢玄同先生的序

水滸（定價）洋裝兩冊二元二角　平裝四冊一元八角
儒林外史（定價）洋裝一冊一元六角　平裝兩冊一元三角
紅樓夢（定價）洋裝三冊四元二角　平裝大冊三元三角
西遊記（定價）洋裝兩冊三元二角　平裝四冊二元五角
三國演義（定價）洋裝兩冊二元八角　平裝四冊二元二角
鏡花緣（定價）洋裝兩冊二元二角　平裝四冊一元六角
水滸續集（新出）（定價）洋裝兩冊二元三角　平裝四冊一元七角
三俠五義（新出）（定價）洋裝兩冊二元七角　平裝四冊二元一角
老殘遊記（新出）（甲種）洋裝一冊一元一角　平裝一冊八角　（乙種）洋裝一冊八角　平裝一冊五角
兒女英雄傳（新出）（定價）洋裝二冊二元六角　平裝四冊二元

(88)

覺悟十二月份彙刊已出版，欲購請速，（門售每本小洋三角）（外埠每本大洋三角）

吳稚暉學術論著

吳先生是一個時代的先覺者，是中國思想界的急先鋒，是二十世紀中國青年的導師，同時又是國民革命的大師，人道的護法者，這是誰也得承認的。然而我們將怎樣去認識他呢？還是由他的思想而概見其人罷！一個人的思想，大概根基於學術，表現於文章，那麼我們要使現代人們認識吳先生，還得介紹他的學術的文章。這就是我們編印這書的微意。這書所輯錄的，都是吳先生討究學理，闡發思想的文字，八九是吳先生二十年前在海外發表的，國內流傳很少，故有介紹的必要。全書二十餘萬言，四百四十頁，四開本，道林紙印，實價一元二角，瑞典紙印，實價一元，現售特價甲種一元，乙種八角，以直接向本社定購者為限，陰曆年底止截，遠道以發信期為憑，樣本書目函索即寄

上海西門方斜路出版合作社

國民旬刊

第二期

中國國民黨取消共產派黨籍宣言
革命與反革命
國民黨與中央黨部議決案的重大意義
最高黨部與國民黨同志
「民生主義又名共產主義的詮釋」
告國民黨同志
國民黨「純青白化」運動
中國國民黨組織問題

通訊處　南京[illegible]本社

本埠新聞

日本撤退滿洲駐兵之知照

▲京外部昨日來電　▲交署轉知各團體

江蘇交涉公署許交涉員、昨日午後五時許、接北京外交部來電、略謂本部接日本駐京公使芳澤正式知照云、前者因郭松齡張作霖之戰爭、敝國由高麗調往滿洲之軍隊一千名、由久留米調往滿洲之軍隊二千五百名、均已依次完全撤退、特為知照、許交涉員接電後、即將該電原文、正式通知本埠各法團各機關矣、

北京外交部電上海特派交涉員云、上年日本因東省戰事逼近南滿路線、遂由朝鮮等處增派護路軍隊、本部即電駐日汪使並牒駐京日使提出抗議、要求立即撤回增派之軍隊、彼聲明此次派兵專為補充護路軍缺額、以防戰事侵及路線、並非違約增兵、迭經一再交涉，玆准日使函稱、該補充隊由朝鮮調來者、業於上月念九撤回原防、其由久留米調遣軍隊、亦由本月九日起經安然撤退、其分七次、迄本月十八日止、全部撤回等語、查日本派兵南滿、國人異常注意、現既全部撤回、即已完全解決、特將經過情形電達、希轉知各界為要、外交部咸印、

米價漸跌

▲已至十三元半以下

近來本埠因米源不暢米價奇昂、影響民食、嗣以各團體及人民之呼籲、經孫總司令陳省長令行查禁出口及屯積等弊、日來米價已每石跌至十三元五角以下、

董康等對公廨問題之表示

▲收回公廨與撤回領判權之界限

董康等對收回會審公廨問題、表示意見、已誌昨報、玆聞董康趙晉卿李祖虞三君、以昨日所述、意猶有未明、特正式表示云、查領事裁判權之撤廢、與上海會審公廨、截然兩事、一則旅華外人受本國領事之審判、而不服我國法權、因有合修約根據、故撤廢領事裁判權、有改訂條約之性質、一則本埠華民覺受外國領事之審判、而隸於外人管轄、係屬違約侵權、故收回會審公廨惟在依據條約以力爭、領事裁判權之撤廢、徵之土耳其暹羅、均有成例可援、王君主張如何、鄙人等此次雖未會陪、無從臆斷、至收回會審公廨、並無過渡辦法所可言、無論朝野、自當一致主張、不容稍有含混也、

滬案募金成訟案

▲江北滬案後援會被控

五卅慘案發生以後、朱仰喬仲禮卿潘鴻藻等、假西門勤業女子師範學校、組織江北滬案後援會、赴淮海一帶募得三千餘金、久不公佈、經張君璞丁振亞等控告於上海地方檢察廳、昨日午後一時半傳集原被告人等、到庭訊問、被告方面、狡避不到、檢察官謂被告不到、俟再傳訊、並囑原告方面將一切證物、於下次傳訊時、繳陳查核、（中國社）

華顧問改選停頓

公共租界納稅華人會照章於每年改選後、互選華顧問五人、由總商會備函通知工部局、轉知領事團同意後、出席工部局、本屆因五卅案發生時、五顧問全體辭職、現時華董問題尚未解決、華顧問應否繼續推選、成為問題、現各方面尚在研究之中、

納稅華人會常務理事

▲林炎夫曹詩閒呂靜齋當選

昨日下午四時、納稅華人會理事部續選常務理事、開匭揭曉、林炎夫董詩閒呂靜齋三君當選、當選常務理事業由書記鄭鴻笙備函分別通知云、

市納稅人會通告反對公益稅

上海市納稅人會籌備處、對公益稅修增昨發通告云、有義務而後有權利、今上海市公所、於商業凋敝民生困難之際、不從事撙節、而藉口改良市政、增加捐稅、以重吾人之負担、何得謂自治較愈於官治乎、其成立以來、有何刷新之可言、成績之足述、問其路燈、而路燈黑暗、問其道路、而道路崎嶇、汚穢載途、行者苦之、遑論其衛生慈善義校種種設施乎、且不予吾人以公同討論之機會、則其專權可知、何得無故加稅、雖美其名曰公益稅、其誰信之、該公所既不先盡義務、而吾人豈肯遽予以權利、故由吾滬市各法團各公團提出理由、一致反對、全體市民、亦表示否認、但不有監督機關、何能促其反省、此本會之所以成立也、嗣後該公所如有要求、須得市政公開、竭誠尊重民意、由本會正式贊成、方可執權利害、從詳討論、至此次增加地方捐稅、則極端否認、不達目的不止也、謹此宣言、尚希市民公鑒、上海市納稅人會籌備處謹啓、

一月份警餉有着落

淞滬警餉欠積兩月、而一月份警餉仍屬無着、嚴廳長特派總務科長嚴述齊赴甯催促、昨據警廳消息、積欠十月十一月兩月警餉、仍無辦法、惟一月份警餉、孫傳芳擬於某項慈善彩券項下抽籤四萬元、以度舊歷年關、

肉業今日全體會議

▲預擬之應付牲口捐辦法

淞滬警察廳籌徵牲口捐補貼警餉一事、迭經南北三商會居間磋商、已有端緒、大致由猪牛羊各業共籌整數三萬元另由三商會公籌一萬元以作借墊、俾應亟需、各該業以時屆歲底、籌款不易、因於今日召集同業會議、如予通過、請商會設法代借、願負利息、分期清償、一面由同業籌劃取償辦法云、

張允明來滬

前鄂軍第五混成旅長兼淞滬護軍使張允明、於前日由津搭輪來滬、住居惠中旅社二十七號、聞張在滬小擱三二日、即乘輪赴漢、

蒙署諮議遊杭

蒙古宣慰使署諮議王爾燮（字福投）奉命南下、抵滬業已數日、寓居一品香旅社、本定小住數日、即往南京謁孫、玆因杭州親友函約、于昨晨早車赴杭、

交署經費將有着

江蘇交涉公署、前以經費困難、迭電省署請為撥給、玆悉陳省長以該署有繫中外觀瞻、不能長此遷移、除令財廳將十一十二兩月經費從速撥給外、特電知許氏知照、

與時局有關之團體表示

▲一致傾向主張召集國民會議

▲各界婦女會

上海各界婦女聯合會、昨為時局混沌、特發來宣言並致廣州國民政府暨馮玉祥各一電、玆為彙錄如下、

▲宣言、年來軍閥勢力自行崩潰、日益劇烈、此次反奉戰爭之結果尤為顯然、故現今之政局就表面觀之、雖極為混亂、然考其實際、實為吾民奪取政權、實現民族獨立自由、消滅軍閥政治之唯一時機、能否抓住此絕好時機、從混亂狀態中而創造一新局面、則端賴吾民目前急初之勢力如何耳、回思民國十三年冬政變、直系軍閥被推翻後、軍閥勢力陡形渙散、孫中山先生北上、主張召集國民會議及廢除不平等條約、全國人民如響斯應、國民運動不獨蓬勃於各大城中、並普及於鄉村、此實吾民乘軍閥准及統一之際、乘機奪取政權之絕對可能之時機也、不幸孫中山先生抵京即抱重病、終致於永不復起、同時全國人民又缺乏政治經驗、無迅速勇敢奮鬥奪取政權之決心、遂坐令軍閥勢力散而復合、段祺瑞以善後會議拉籠各派軍閥、重新創造一軍閥割據之局勢、自是而後、政局江河日下、日趨緊烈、有安福政府之媚外賣國、有張作霖之侵城掠地、有帝國主義之以鐵血政策到處殘殺吾民、五卅慘案之所以發生及五卅慘案之所以至今未得結果者、皆由吾民在去年春間國民會議之運動未成、帝國主義者積極進攻欲以鐵血政策消滅吾民族之反抗、並嗾使軍閥到處壓迫愛國運動有以致之、今者奉系軍閥雖尚未完全剷除、然其大勢已去、孫傳芳吳佩孚等更無能力獨自統治中國、馮玉祥已表示下野、此又吾民乘機起建立獨立的真正民主共和之一絕好時機也、此種時機較之去年政變時、無論從軍閥崩壞方面、或從民衆革命勢力方面觀察、皆更大而更有可能、吾民若急起直追、努力奮鬥、即可達到目的、否則革命勢力不如潮浴湧、反革命勢力即滋牛蔓長、轉瞬間即會有比去年更大的壓迫、更大的黑暗政治到來、最近吳佩孚忽通電主張結束反奉戰爭、並與奉系軍閥餘孽李景林張宗昌張作霖等信使往返、假借名義、護憲護法之、又甚囂塵上、同時從帝國主義方面觀察、日本居然出兵滿洲、侵犯中國之主權、保護張作霖、英法輿論、皆表示贊許、滬案重查結果、竟以七萬五千元侮辱吾民、都足以表示帝國主義者對吾民仍在進攻無已、凡此內憂外患、皆警告吾民應知目前當務之急、因此本會主張全國各界人民應一致奮起、要求迅速由廣州國民政府聯合國民軍及人民團體代表在北京組織委員制之臨時中央國民政府、並立即召集國民會議預備會、以抵制軍閥政治、而創造一獨立自由之新國家、民族存亡與人民自由之保障、胥於是賴、深望各界同胞其勿徘徊瞻顧、坐失時機、幸甚幸甚、（致馮玉祥電、致國民政府電略、）

▲團體聯合會

中華民國各團體聯合會議於昨日下午四時、召集執行委員常會、到委員及各團體代表二十餘人、童理璋主席、報告時局混沌、各方主張龐雜、本會前曾通電全國、主張按照孫中山先生主張、召集國民會議、以解決一切對內對外糾紛、蓋同人以為處此紛亂之秋、任何人或任何法均不能奠定國是、民主國主權在民、故舍國民會議外無他法、次周劍寒提議、再通電全國、請自動組織促成國民會議之團體、並準備一切提案、全體贊成通過、吳公望提議、電請外交部王外長、請繼續交涉滬案、務達公平解決、汪雪琴提議、致電段執政、請即下野、以謝國人、朱潤斌提議、反對釋放曹錕、並致電北京鹿總司令、嚴密看管、聽候民衆公判、童理璋臨時提議、電豫岳督長、停止戰事行動、周欽湘提議、致電北京馬法長王亮疇、力爭廢除領事裁判權、均經主席付表決通過、末由主席介紹汕頭各界代表歐華祺、由歐君報告汕頭提倡國貨情形、及此來之任務、遂散會、

▲勵志求學社

昨日該社通電云、各報館轉全國國民公鑒、北方政局混亂、軍閥轉相勾結、以致內政不修、外患頻仍、國民無解決國是之望、而強鄰有盛倡共管之說、對此時局、實堪痛心、玆值段張失勢、馮煥章潔身下野、上海孫文主義學會有發起召集國民會議之主張、此正全國國民接收政權解決國是之絕好機會、務望全國國民一致主張、力促貫澈、國家前途、庶幾有豸、

徐樹錚被刺後之所聞

▲徐樹錚借萬國公墓停厝

昨據徐宅消息、徐樹錚靈櫬業由京運津、係由徐之姻親王式通辦理一切、在津請領閩海關護照、即輪運來滬、徐長公子毅抒、待其父靈櫬到滬、即行報喪、徐次子留學法國、不日可奔喪抵滬、至徐棺寄滬、停厝地點、已由滬友馬芹甫沈卓吾等磋商、擬借萬國公墓、但尚未決定、徐棺登岸時、馬沈二君云、以上將軍官階辦理、或用袍車、沈君則主張用八匹馬車、徐之隨員共十一人、內有八人、向係在國外使館內就差、此次隨徐回國、突遇此變、現在津靜候執政府發給資斧、方能各返原有差次、其餘韓次君三人、已由大連海道啓程、今明日準可抵滬云、

張之江電謝道路協會

中華全國道路建設協會昨以經濟董事張之江升任西北邊防督辦、特致電賀、該會昨接張之江督辦復電云、上海中華全國道路建設協會王會長徐副會長許副會長吳總幹事鈞鑒、奉讀真電、感愧交並、煥帥以淡泊之懷、作高蹈之舉、鑾轅未遂、重任仔肩、自慚望淺材輕、深懷春冰虎尾、固辭未獲、覆餗時虞、現仍力卸仔肩、俾得早遂初衷、遠承德音、特復謝忱、張之江寒叩、

松太清鄉局定期開辦

▲省中經費已有着

江蘇清鄉會辦沈同午委任各屬清鄉局長業已發表、松太屬清鄉局長嚴槐林現尚在甯、已派人在北站升順里設立局所、開始辦公、據局中人云、全省清鄉經費、業由沈總辦籌有的款、已編定經常臨時預算、俟呈准孫總司令後、即通令各分局開辦、大約至二月一日松太屬十一縣實行開始清鄉、由十一縣水陸軍警抽調精銳一隊、隨時調集出發剿撫云、

縣參事會常會紀

上海縣參事會於前日開常會、張恩永主席、其議案如左、一、吳參事紓民因案、請免借十五年冬漕以平緊急動議、二、上海市鄉行政聯合會會員李鍾珏等函提議、請求免借十五年冬漕以卹民艱案、以上兩件併案議決、查本邑迭遭兵燹、民不聊生、新借冬漕五角、尚未扣還、閒無餘力再完此倍蓰之借額、應錄案函請縣署速電省廳請求免借、俾紓災黎、稍紓喘息、三、質問縣公署分別咨催歷任縣知事補造專册、何日會算限日答復、議決函致縣署限三日答復、四、催編十三年度縣地方費決算案、縣公署曾否執行經重質問案、議決此案迭經本會議催、迄未送會、如此延宕、即決算永無交議之日、殊堪詫異、應即錄案函致縣署、刻日編成交議、勿再遷延致誤計政、五、履信臨時動議質問縣公署對於縣議會覆議之縣地方款產管理處規程案、何以不照縣制第四十餘第一款辦理、遲延執行備案、議決抄錄議案函請縣公署從速答復再行核議、

日官員聯袂回國

日政府視察專員船律總領事於昨日離滬赴青島、從行者頗衆、駐杭州日領事清野長太郎、因事於昨日回國、又大阪市產業部長矢柴匡雄、亦於昨日回大阪、又駐海防日領事管和三郎亦偕同回日、

伊豫丸中途失蹤

長崎海產株式會社所有汽船伊豫丸（四十九噸）、上月由滬載貨赴長崎、本月六日由長崎空船返滬、中途忽然失蹤、至今未見抵滬、現正由該公司分途搜尋、據聞該輪有船員九人云、

唐在禮返國到滬

駐義公使唐在禮、於昨日乘法郵船箱根丸午時抵滬、江蘇特派交涉公署派有交際科科長楊念祖幫辦王鏡鋆等往埠迎迓、聞公使下榻於遠東飯店、稍事摒擋、即行赴京、

預借忙漕難邀豁免

財政廳因本年財政困難、通令各縣預征十五年漕銀一元五角忙銀五角、以蘇常七縣士紳惲禹九等發起在常會議、一致電請孫陳二長豁免、紓蘇民困、錫紳楊翰西尤厚卿蘇紳孔昭晉等均來滬會晤李財廳長、請轉陳省中邀免、至□日楊尤諸紳接孫傳芳陳陶遺會銜覆電、略云「電悉、此次預借忙漕、為不得已之舉、事在必行、未便以少數縣分致礙通令云云」、聞蘇錫各紳接電後、已赴常邀各縣代表、再開會議對付云、

飛鯨輪在廈肇禍滬聞

十六日大陸報云、本月十日夜中、招商局之飛鯨輪駛至廈門以北三十英里洋面、因汽鍋炸裂、死機器房工人五名、乘客無恙、機器房進水、停擱不能行駛、該輪未裝設無線電、致消息抵滬濡滯、由一中國遊艇遇見、始發電到滬、報告本埠招商總局、已由該局派裕興（譯音）輪前往施救、將飛鯨輪所裝貨物卸去、

電料局長仍未交替

交通部駐滬電料管理局局長一職、業由孫傳芳委陸倘功接任、原任局長孫繩武準備交卸、玆悉陸氏仍在甯垣、尚未來滬、據聯軍方面消息、陸氏擬來滬與孫繩武接洽後方定期接任、聞陸氏定於二十日來滬、（中國社）

反對人力車加租續聞

▲放車頭目之表示

本埠飛星黃包車公司於一月十一日增加車租、一般頭目領袖韓霞章楊吉昌顧汝辯葛青山馬春洪商東印等曾聯銜要求本埠各官廳暨各公團援助、請停止加租、據頭目之談話、謂我等係放車頭目、上對車商因資東關係任來多年、欲加車租不敢違抗、下對車夫見飲食不週、衣履不全、實屬可憐、且現在洋價日漸低落、年屆歲底、亦不忍勒令照加、頭目等甚覺進退維難、查數年來車務發生風潮罷工衝突等情、皆由於車商強鎮壓迫所致、此中外各官廳所盡知、各報紙更可稽考、車夫係無知小民、為衣所困、萬一發生意外之虞、頭目等實無力維持云云、

紅會大批棉衣運災區

中國紅十字會總辦事處昨致亳縣分會函云、本會現備棉衣六百件、已由江轉運寄南京招商局收存、玆附上提單一紙、即希查收迅即派員按單赴甯領取、以便分給貧民、是為至盼、又致漣水城區分會函云、本會現備棉衣四百件、由江輪運寄鎮江、（下文均與上同、從略）、

吳淞江將開工程會議

▲討論續開問題

吳淞江水利協會所開之吳淞江、本擬年內結束、玆因尚有數段未浚事、是否繼續開浚、尚須開會討論、聞方會長擬於日內召集工程會議、解決此事云、

殘廢教養院籌備會

淞滬乞丐殘廢教養院、昨日開第三次籌備會、鄔志豪主席、報告徵求發起人函、已發團體八十一份、個人一百三十餘份、來函繼續承認者、共一百三十六人、本日又得新加入者十二人、院基房屋、定於舊歷正月中先將一部份開工、承包作頭、已定張德升云云、報告畢、提議增添南市代收借款及儲款銀行、當經決定加添中國通商銀行一家、次金拜仁提議照章、月二日十六日開籌備會一次、下屆籌備會、適為陰曆十二月二十日、年關已近、商人年事正忙、應否延會一次、公決准予停會一次、惟籌備事宜仍當照常進行、議畢散會、

法副領事拜晤會審官

新任法副領事巴禮士（譯音）於昨日下午一時偕同公廨檢察處譯員陳文鳳、拜晤公廨孟陳二華會審官、孟會審員適因公出外未晤、由陳會審員接晤、款以茶點、歡敘而散、

撤銷裕泰祥罰款已准

▲本埠各綢號代表返滬

廣州裕泰祥號因被人誣控漏稅、致被當道將該號商人何肖禹拘留判罰繳現款十萬元、該商壘請市商會維持、並由本埠同業永泰綢號二十餘家據理力爭、嘗經財廳容納委派專員楊仲小辦理、節經查明確無漏稅情事、呈復財廳、當將判案撤銷、而該號被拘之何肖禹亦已省釋、本埠各綢號赴粵代表昨已相繼返滬云、

查獲冒穿軍服之呈報

駐滬甯車站憲兵營第六連長文克勳、昨呈戒嚴司令部云、呈為呈報事、竊據職連查車中士張連傑稱、本日上午七點鐘由滬開甯快車、查有許子祿者身着軍服、無票乘車、搜其身邊、查有江蘇總司令部募兵委員長發給符號一方、查募兵一事、早有命令禁止、恐係冒充、故將該許子祿帶連訊詢等情前來、據此、經連長覆訊、查其語氣、純係稽軍服希圖乘坐車輛、尚無別情、理合備文將許子祿呈送鈞部呈請鑒核訊辦、憲兵營第六連長克勳、

戒嚴司令部裁撤偵探

淞滬戒嚴司令部偵探本月二十餘名、後經裁減至一十二名、內有四名、係淞滬警察廳借用、現以時局業告平靜、該項偵探均經裁撤、計淞滬警察偵探周少舫等四名、亦咨回該廳、其他偵探陳恆飛楊春庭馮龍振陳雲龍于麟馬土標王阿泰郁福元等八名均行裁撤云、

商團華隊招募之近訊

本埠萬國商團中華隊招募第二十一年預備員、迭誌本報、玆聞本埠有商人赴老匯路一二九九號（天潼路口）華隊辦事處索章報名者、極為踴躍、惟該隊錄取預備、極為審慣、非有熱心毅力、不畏犧牲而具德智體三育者、難為充任、至所教練之操法、則為歐戰後由實驗所得之最新式者、其射擊學亦極精細、故華人之欲求完美軍事學術者、實以入該隊為最宜、其招募事宜暨各項手續祇有月餘、故有志入隊者須捷足先登云、

世界遊歷團抵滬所聞

十六日大晚報云、海輪貝而近關號裝載世界遊歷團於昨日抵滬後、乘客中有柏拉雷夫人、係美國富家婦、因染心病而死、柏夫人在離檀濱後本有微恙、抵滬後未登岸、至昨夜病忽轉劇、醫治無效、遂致不起、

神州醫藥總會之近聞

▲將在滬北建設醫院

神州醫藥總會本屆選舉結果、朱少坡當選為正會長、徐小圃顧渭川蔡濟平為醫界副會長、葛吉卿為藥界副會長、均係連任、此外各職員亦均經推定、於前晚在事務所開全體職員會、到逾半數、副會長蔡濟平主席、由總務員蕭退庵報告函電畢、提出重要事項兩件、加以討論、（一）據陳良玉交到陳楚新來函並甯波某藥號有勒買象山所出之貝情事、壟斷居奇、以致價值驟增數倍、請主持公道、共謀對付、僉謂藥物關於人民生命、若產地而行勒買壟斷之策、將來相率效尤、藥材之價勢必繼長增高、不徒醫藥業有連帶關係、而於貧病生命、將受莫大之危險、是以決議一方調查內容及歷來之價目、一方聯合本埠各醫藥團體、協商對付、（二）據各職員意見、擬在滬北組織醫院、以利貧病、大旨謂值此社會生計日艱、貧病日多、本會早有在滬北組織醫院計劃、宜積極進行、不容置為緩圖、決議擇期召集全體會議、先從分認經費着手、各職員張伯熙關庚靈王少倩沈心九王壽康朱松等均有意見發表、迨茶點散席、已更深矣、

拒毒會演講大會紀

中華國民拒毒會於昨日下午三時半在四川路上海青年會開拒毒主講大會、到者二百餘人、唐少川演席、報告開會宗旨、略謂鴉片為禍之烈、無待贅言、為今之計、宜由人民督促政府、嚴厲禁絕、勿使潛滋暗長、近來頗聞有著名士紳、作賣烟之運動、并已囤積大宗烟土於松江、將運往南京附近之某大城市、深望人民勿畏權勢、搜集確證、起而反對、實深企盼、玆請國際聯盟會幹事夏奇峯君報告國際烟禁之概況、以明禁烟之不容緩、即由夏君報告國際聯盟禁煙會之緣起及我國代表失敗之情形、並謂深賴國民拒毒會派有國民代表為之後盾、始能收最後之效果、頗望該會能毅力進行、繼續奮鬥、能於一九二九年第二次聯盟大會中、收良好之成績、無負各國之期望、毋貽國際之譏誚云云、聽者頗為動容、末由鍾可托報告會務之進行、及將來之工作、大約凡五、（一）喚起輿論、（二）恢復法律禁烟運動、（三）提倡拒毒教育、（四）補救方法、即成癮者使之戒絕、（五）調查統計、報告畢、五時許散會、

大廉價

津逮秘書二百册白紙九十元郵二元六角
南閩叢書六十册白紙廿二元郵一元
士禮居叢書四十大册八十元郵一元
蘇齋叢書四十大册白紙卅八元郵一元
守山閣百八十册八十元郵二元四角
墨海金壺百六十册價六十元郵二元
借月山房百二十册四十元郵一元二角
拜經樓叢書四十八册十六元郵六角
百川學海四十册價洋十四元郵六角
宋六十家詞三十二册八元郵費四角
湖北先哲百八十册七十元郵二元四
式古堂書畫彙考二十元郵一元五角
大觀錄二十三册價十二元郵費四角
黃山谷集楊守敬刊價十六元郵四角
曹氏鑄鼎吉金二册價八角郵費一角
大金弔伐錄二册價六角郵費一角
太白陰經二册六角郵費一角
欽定錢錄二册一元郵費一角
抱經堂叢書百册價三十二元郵一元
影宋皇甫持正集皮紙大一册四元
影印道藏四種四册價二元郵一角
吳園周易解二册價六角郵一角
漢帝內傳蛾子羯鼓錄樂府雜錄四角
石林建康集一元
袁前總統自撰戊戌紀略一册四角
宦場尺牘四册六角
京塵雜錄二册二角
曝書亭詞七大册白紙四元郵二角
侲軒吉金錄原版白紙四册四元郵二角
第七期舊書出版函索三分即寄
上海四馬路同興里口博古齋書店啓

自願放棄一切之特權國家，及願廢止破壞中國主權者，中國均將認為最惠國
國民黨政綱對外第二項

改良勞動發法之制動者　生活定狀况保工體團並扶助其展

國民黨政綱內對第二項

拒毒會之聲明

中華國民拒毒會、前以廣東路五十一號業清和烟土案內原告猶太人愛司拉、服務在公堂聲稱彼爲某襄助拒毒團體之會員、一切行動、全爲拒毒運動起見、該會爲避免外界誤會起見、日昨特通函各西文報、鄭重聲明、略謂愛司拉雖未明言所指者係何拒毒團體、但本會爲滬上唯一之拒毒團體、不得不聲明愛司拉非本會會員、本會係滬上四十公團所組織、純粹爲華人之團體、外人素不得入會爲會員、愛司拉所言、不待智者而自明、此項聲明自登出後、愛司拉亦投函各報自承與中華國民拒毒會無關矣、聞中華國民拒毒會爲保全名譽計、此外凡有冒託該會名義者、概將以最嚴厲方法取締云、

寶山各市鄉添設里董

寶山縣馮知事以戶籍開辦以來、各市鄉正待有人贊助進行、特派里董若干人、茲錄其服務暫行簡則如下、一、本縣爲促進地方行政事務起見、每圖設里董若干人、其名額之多寡、按照區域大小、事務繁簡、由各市鄉自行酌定之、二、各圖里董由市鄉董及戶籍員選擇知悉本里情形、合於公民資格者、會同呈由縣知事委任之、三、里董之執掌如左、甲、勸導本里學齡兒童就學事宜、乙、開導本里人民按期完納錢糧、以免處分、丙、調查本里關於戶籍及身分登記事項、丁、查核本里田房買賣契價及漏稅事項、戊、宣講本里關於水利善舉以及衛生事項、己、關於選舉上調查事項、庚、因辦理公益事宜、籌集款項等事、辛、和解本里住民爭議事項、壬、其他市鄉董及戶籍員委託事項、四、凡有傷風敗俗以及妨害秩序等事、里董應函請市鄉董或戶籍員、轉報縣知事核辦、但遇必要時、得逕報縣公署、五、各圖里董執行職務、須各備木質圖章一顆、由縣頒就式樣分發各市鄉刊給之、六、里董爲名譽職、但因辦公必須之費用、由市鄉董或戶籍員按本鄉情形另籌酌給、並呈縣備案、七、里董如有辦事勤慎、成績優異者、由市鄉董會同戶籍員呈請縣知事查核、酌予獎勵、八、里董若有違誤職務及發現不名譽行爲時、市鄉董及戶籍員應呈請縣知事酌予處分、或撤換之、九、每二個月舉行里董會議一次、（臨時會議不在此限）其時日及場所、由市鄉董或戶籍員定之、十、本簡則由縣議事會議決、爲本縣單行法、如有未盡事宜、仍由縣知事公署提交縣議事會、議決修正之、十一、本簡則自公布之日施行、

各路商聯會消息

▲滬南東區商聯會　昨致董家渡天主堂保衛團第一支隊總隊長高子雲函云、敬啟者、茲據敝會會員恆興洋貨號胥春瑜君函稱、茲屆殘冬、宵小易乘、敝同業裕新洋油號、（開設外馬橋寶泰碼頭）於上月念九日夜七時、突來形似匪類五六人、進門者三人、佯稱買貨、俄延一點鐘之久、東張西望、神色可怕、幸其正在上貨、進出人多、未能下手、伊等即向門外之匪暗號一聲、隨即散去、該號逐日進出甚大、每逢大小月底結算賬款、其數尤巨、且於本年陰歷二月底曾經被刦一次、損失三千餘元、至今絲毫未獲、以致格外寒心、爲此代陳懇予分咨警團每日入晚注意保護等情前來、事關地方治安、合亟據情轉達、敬祈查照、對於該地段嚴行防範、以免意外、實紉公誼、

▲西華德路商聯會　前晚開第六屆第二次新職員會、到三十餘人、正會長傅聲茂主席、首爲新職員之揭曉、計張仲甫趙永清徐旅慶樂兆倫袁念椿文森源爲新評議員、翁雲樵章衛甫胡振海爲新幹事員、其餘正副會長會計交際員等、仍照舊貫、次爲五卅案以各界極表反對、本會亦表同情、議畢散會、

▲英法租界西區商聯會　法租界西區地面遼闊、商業繁盛、處處與英租界接壤、惟向無正式集合機關、現經該處商界自動與滬西九路商界聯合會共組一較大團體、定名英法租界西區商界聯合會、簡稱英法西區商聯會、仍就滬西會所爲籌備處、雙方各推代表籌備一切進行事項、現定今晚七時在滬西會所開一次協議會、一面推定起草員預備編訂章程志願書、以便開會時雙方詳細討論、

同升輪撞沉六誌

▲英署宣判同升輪自取其咎　十六日大晚報云、怡和洋行之同升輪在浦江中被昌興公司之亞洲皇后號輪撞沉一案、昨日審查終結、今日由英總領署航務公堂判決、略謂此次肇禍、同升輪大副施多爾氏應較亞后輪大副陶格拉司負責尤重、按諸當日氣候潮汐、亞后輪上不可在浦江中駛行、惟駛向對岸時、見同升輪駛來、未停輪或減船行速力、以免衝撞、咎無可辭、在駛過陳家嘴後、斜駛向左方浦西方面、航路未誤、至同升輪第一次放氣發出信號後、未早改航路、以致肇禍、實屬咎由自取云云、本案審查堂費定爲十一鎊八先零、

保衛團消息

▲閘北保衛團近訊併記（一）昨函各董事請籌該團經費云、敬啟者、本團自去秋重與組織以來、時逾一載、經費一項、素感困難、綜計按月開支需款一萬元之譜、而地方保衛捐收入、則月祇五千餘元、所入絀不敷所出、日積月累、支絀萬狀、近更餉糈不濟、自十月份起至今三個月無以發給、各團丁自典被服、値此冬令嚴寒、何能支持、曾經開第二屆董事會報告一切賬略、並於十一月十九日由沈總董聯芳邀請本團各董事於止園會籌辦法、當蒙在座董事如徐乾麟陳輔臣方椒伯王耀祖王曉籟王竹軒王堯臣程桂、王彬彥陸瑞甫朱靜庵鄔志豪丁祥萁梅卿沈聯芳顧麗莊諸先生各慨任籌墊五百元、並議決函請其餘各董事顧念地方治安爲重、平均担任、每董事墊款洋五百元、以資暫維現狀、俟度過冬防、再行另籌妥善辦法在案、嗣由各董陸續交款、現尚積欠二月、餉勉强湊齊發給、始將十月份連此月份共需三個月、無以發給、爲特歷陳困難情形、並董事會議決案、函懇俯念地方爲重、慨允籌墊洋五百元、以資維持、無任盼禱、（二）該團所屬周家橋第七支團員吳仁秀、因公殞命、定今日（十七日）下午二時在滬西周家橋三涇廟內舉行追悼、會場已由該支團布置舒齊、各保衛團各機關各董事等函送輓聯恤金、已有成數、該團已通令全體官佐團員、定於今日十二時半齊集新民路由北站搭下午一時火車到梵王渡下車、前往會場致悼、想定有一番哀榮、

▲董家渡保衛團呈復縣署文　董家渡天主堂保衛團、爲滬紳朱志堯陸伯鴻所創辦、成績尚著、公推朱少川爲團總、訓練既勤、故城內外各大商家先後請求分設支隊駐防、計有一支駐鹹瓜街泉漳公館、第二支隊駐局門路染業公所、第三支隊駐侯家浜、第四支隊駐曼笠橋火神廟、第五支隊駐陶沙場綠康里、業經分呈地方官廳備案、茲該團接得上海縣張知事批答後、昨復縣公署文云、呈爲呈復事、接奉貴公署第二十七號批答內開、來牘閱悉、查該團組織簡章第四條本團自董家渡至薛家浜沿北至新碼頭沿南至中華路止、爲保衛團範圍、現設之第一二三四五支隊駐點不屬該團以內、曾否得南市市保衛團同意、未據申明、應即明白聲復、以憑核辦、雖保衛團以保衛地方爲要旨、本可不分畛域、然概稱董家渡天主堂名義、似亦甚妥協、併仰核議陳復、此答等因、查本團成立於十三年九月、正在風雲緊急之秋、地方紳商祇爲自衛計、故簡章第四條之規定、嗣總商會接收兵工廠、委託本團前去接收、又承陸軍總長吳面記先後駐防十九天、蒙總商會贈給匾額文曰績懋衛防四字、此本團第一次盡第四條範圍以外之義務也、十四年十月二十九日在滬軍營觀賢里六十三號門牌內、由本團破獲擄匪機關、救護肉票紹興路家莊人王寅生之子王壽昌、解送警廳核辦、此本團第二次盡第四條範圍以外之義務也、又東區商業聯合會暨西門路商界園路商界聯合會李桂與花園等三十六家及北城商業聯合會均以地方不靖、先後函請本團分設支隊、前去駐防、情到團、本團以該各商家所請、核與本團簡章第四條未符、礙難照辦、而該各商家以守望相助之意見責、再四請求、誠如貴知事所無分畛域、本團因之不得不推廣範圍、所幸各商人見義勇爲、紛來應募、俾本團得酌量分配第一第二第三各支隊前來布防、勉盡保衛之義務、當經分呈淞滬戒嚴司令部淞滬警察廳長暨貴公署備案、旋於十四年十一月十九日奉淞滬戒嚴司令部批令內開、呈悉、准予備案、並予通令軍警保衛團一體知照可也、此令等因在案、此次肇嘉路虹橋以東瑞昌當等各商家暨肇嘉路西段永和祥震興鼎新等二十八家、以該處秦順南貨號天和南貨號興隆齋香舖迭遭搶刦、援本團第一第二第三支隊之例、函請本團派隊前去保衛、情詞懇切、本團以成例在前、義無可辭、爲再備文分別呈請淞滬戒嚴司令部淞滬警察廳暨貴公署備案在案、茲奉批答、合將經過情形及不得不盡範圍以外之義務各緣由、備文據陳仍請貴知事核准備案、至各商家明知有南市保衛團足以保衛、尙復紛向本團請願、本團並未隸屬南市、自無得其同意之必要、其名義一層、在省頒修正江蘇省地方保衛團條例施行細則未實行以前、本團但知實事求是、以盡保衛之天職、合併聲明、謹呈上海縣知事張、

學務叢報

▲省教育會幹事會記　江蘇省教育會、前日（十七）下午五時開幹事員常會、出席者十人、袁會長主席、議決（一）繼續討論庚款支配問題、議查庚款實際情形、本會上年十一月十三日議決之主張、恐已不敷支配、應暫緩表示、（二）推舉全國庚款董事會本會董事、議公推陳主素君担任、推照本會經濟狀況擬請陳君勉盡義務、（三）鄒恩潤君復告審閱英文勵字應用介字辭典意見、又華印椿君寄到審閱珠算易通及規銀合銀元表報告、議將鄒華二君報告抄送三應學社、（四）奉賢院建周來函、請函奉賢縣知事轉令縣教育會定期改選、議函請省長公署令行照章辦理、（五）江蘇省自治法會議組織法籌備會來函、本月二十八日開籌備員大會請本會代表到會、議省自治法依據十二年國憲、各省對於國憲之能否承認、已成根本問題、現正徵取意見、俟多數復到再議、（六）「報告」（一）崇明昌明鄉平民教育分會函告成立、（二）北京教育會函告改選、（三）江蘇交涉公署轉到旅順工科大學招收大學預科學生章程、（四）江蘇財政廳函寄十四年第二期三個月江蘇省款公開報告一分、（五）湖南省教育會東代電反對日本出兵、（六）雲南總商會馬代電反對郵費加價、

▲復大實中行新屋動土禮　復旦大學心理學院實驗中學、於昨日（十五日）下午四時舉行新屋動土典禮、嗣又提早於是日上午十一時舉行、是日適值天雨、途次泥濘、然學生到者尚甚擁擠、先行升旗禮、羣衆鼓掌誌慶、次由實中學生高唱杭育歌、末由該中學校主任郭任遠先生向學生演說、略謂本中學部原定計劃、太大一時不能着手故現今暫假大學部簡公堂左側空地建築宿舍、俟將來預定計畫實現以後、即將此新舍轉讓與大學部、故吾人切勿以爲有此新屋即視爲已足、要知將來計劃之實現、不獨學校方面之片面責任、諸君亦宜各自奮躍、共完成此未來之計劃、故欲覘吾中學校之發達、常視能否將此新屋早日讓與大學爲斷、余甚望此新屋落成、即有轉贈大學部之可能云云、

▲南方大學消息　南方大學上海本校自本年春季招生委員會成立招生以來、本外埠來函或親至該校報名投考及轉學者、已有二百人、至於函索該校詳章簡章者、近來亦日有百數十人、聞第一次考期、照章在二月一二兩日云、

▲金業員校近訊　本埠新開橋金業商校、開辦已歷二十餘載、今夏自鄒開聲長校以來、對於校務規畫尤爲詳盡、本屆年假試驗、已於上兩周內考畢、定於二月一日放假、三月三日開學、

▲中華公學遷入新校舍　閘北中華公學由朱和鈞校長所創辦、嗣因學生發達、舊校舍不敷應用、乃於止園路購地四畝、今夏另行建築新校舍、現在已告落成、於一月十三號全部遷入、聞該校除繼續聘請周由廑馮越然馮爇荄擔任英文、吳雙熱昌文虞陳卓吾擔任國文、徐靖侯擔任數理外、並須添聘富有學識經驗之教師、正在物色中、

▲法大政鐸已出版　上海法政大學第一院學生會所編『政鐸』創刊號業已出版、凡所論列、均爲關於政法經濟各項切實重要問題、都四萬餘言、每册定價小洋一角、代售處爲本埠有美堂與民智書局、

▲各校遊藝聯會舉行交誼會　寰球中國學生會等發起之各學校學生遊藝聯合會、定今日（一月十七日）下午二時在卡德路九十五號寰球中國學生會會所內舉行第一次交誼會、由會員學校表演、遊藝節目如下、一、大套琵琶、（復旦大學程午嘉君）、二、京劇（同濟大學）、三、夏威夷音樂、（Steel guitar、（中國公學陳夢熙君）、四、韓賓持志大學、五、音樂（光華大學）、六、歌劇（文科專修學校）、七、寰球中國學生會之表演、

▲晨光美術會之習畫展覽會　晨光美術會成立六年、開展覽會四次、但向未開習作展覽會、去年夏間由會員議決每冬開習展一次、本月十八日開始舉行至二十一日止、共一星期、分國畫西畫二部、西畫如本埠會員周一舟宋志欽王榮鈞張亦庵張眉蓀朱應鵬唐越石倪貽德樓金聲崇逸陳與蓀余振乾葛爾武君、外埠會員有武昌美專教授許敦谷、韋天美專教授魯少飛均有作品寄到、陳列國畫、則有吳仲熊張聿光張棣邨朱應鵬顧青瑤諸君出品、並有鶴逸吳昌碩（非會員）畫幅陳列、作品中以魯少歲君之奉天某山多幅、山間樹下伏古木茂草、餘如王榮鈞君之莫干山寫生數幀、及留德周勵之周一舟君之舞女一幀、俱爲此次展覽會中最易引人注意之作、

▲中華職業學校近訊　前日舉行文藝進會、所有文卷統請沈信卿黃任之楊衛玉諸君評定、現已分別揭曉、最優等爲華文煜李金鉦岳麟兆任業基等、凡優等以上由校中及教師分贈書券書籍、以資鼓勵、前日下午、該校又請俞慶棠女士講演社會服務、俞女士先就科學方法、並述歐美、近就本國方面之社會服務情形、分別演述、聽者滿座、下星期二該校並招待上海市公所暨該校經濟校董、中華職業教育社職事員前往參觀、冀求各界切實指導云、

綁票案嫌疑犯復訊

甯波路一百零一號門牌泰昌木器店主樂秀峯之二歲男孩樂明金、前被綁票匪擄去、勒贖鉅款、由華探長陳雲忠包探朱漢波祺百順等緝獲嫌疑犯紹興人袁錢根廣佳河兩名、解廨由廨復訊、原告樂秀峯投案聲稱、有綁票匪名駝背者、前往我處充木匠、是日到來遊玩、即將我子拖去、現駝背已被總巡捕房特別機關拿獲、此兩被告一係駝背之兄、一係用人、我子現無下落等語、經邵襄讞核詰之兩被告堅不吐實、判被告均押候供商之穎來副領事、展期七天見證到案再核、

大批男女綁匪定罪

綁票匪陳縣人張榮桃錢珠公金有森張維岳王炳生裘錫堂錢金棠張裕興劉志興朱德萱及匪婦余施氏張裘氏朱菊喜馬仙郎等、前由老閘捕房中西探員往新閘路一千另六十一號門牌匪窟拘拿時、因開槍拒捕、被探將張榮桃擊斃、並擊傷錢珠公、餘匪一併成擒、抄出手槍子彈、除將錢送院醫治迄未痊愈外、金等解由公廨、押候查明訊究各情、已誌本報、茲經承辦此案之華探長陳雲忠探目尤阿根與陸根生朱漢波等全體包探、協同西探長康仇、查得該匪等曾先後投遞恐嚇信於東唐家弄一百五十一號吳叔岩、山東路卅五號顧思岱索詐鉅款、持械搶刦岳州路鍾雲南、周家嘴路陳桂記、新閘路姚文彬東西華德路宋吳氏、北江西路區佳臣各戶財物分贓等情、昨日傳同各事主將被告男婦十二名口押解到廨、稟明偵查情形、將各犯在捕房承認之口供單呈案請究、並由各事主上堂、證明當時被刦狀况、詰之金等男匪八名均承認所供是實、其餘四匪婦亦供認與匪同居不諱、而淞滬警察廳以小南門所出之綁票案與該八匪有關、亦派偵探投廨請求移提該被等、經關讞員與美貝副領事磋商之下、判金有喜張維岳王炳生裘錫堂押候鍊供解送內地官廳按律懲辦、錢金棠張裕興劉志興朱德萱各押五年（此四名美領判各押十五年）、期滿帶堂再核、並逐出租界、余施氏張裘氏朱菊喜馬仙郎各押女所六月、期滿逐出租界、槍彈沒收、內地另案應金有喜等八名交淞滬警察廳來警帶去歸案訊辦、訊畢、仍送回本廨、中西探捕破獲本案異常出力、應請警務長分別獎勵、

西新橋煙紙店被刦

法租界西新橋街第二百二十七號門牌周劍清所開之益興烟紙店、前晚六點一刻、來盜三名、一盜在門口把風、兩盜以購物爲由、擁入店堂、袖出手槍、被在賬檯上搶刦去大洋二十七元、小洋二十六角、長城牌香烟二聽、攜贓而逸、

上海銀行國內匯兌報告

上海商業儲蓄銀行國內匯兌部十六日行市報告云、今日京津銀匯未動、洋匯再跌、漢匯七錢五分、洋匯內盤仍疲、其他各埠之一致趨跌、計京公砝爲一千〇四十七兩、津行化爲一千〇五十五兩五錢、漢洋例千〇三十兩二錢五分、京洋爲一千〇〇五角、津洋爲一千〇〇四元五角、錢洋爲平、煙台爲一千〇十三元、蕪湖爲一千〇〇一、大通爲一千〇〇四元、長沙爲一千〇〇三、尋德爲一千〇〇五元云、

法國海軍陸戰隊之操演

法國駐滬海軍陸戰隊兵士百餘名、昨午由軍官三名督率在黃浦灘登陸、整隊至薩家橋法國操場操演打靶等操法、約二小時仍整隊而返、

▲袁希濤來函　敬啟者、滬日報載鄙人奉孫傳芳司令函、以辭會長職、約往商權慰留等語、鄙人並未接孫傳芳司令約往之函、日前因兵災郵寄委員會事赴甯、亦未聞近日陳會長有堅辭之說、報載各既、均屬誤傳、請即更正是荷、專此、順頌、撰安、袁希濤啟、十五年一月十六日

中西廉價門市甚旺

四馬路中西藥房總號及杭州支號、自同時廉價以來、門市日盛、較諸平日約增三倍有餘、除贈送千尊牌香烟外、另有香粉香水等以備顧客擇取、

延澤民藥房杏仁精暢銷

法租界東新橋街口延澤民藥房、自上月廿八日先行交易以來、購者甚形擁擠、得顧客者多喜形於色、聞該藥房發售各藥、以杏仁精之銷路爲最廣云、

瑞華公司留聲機廉價

北江西路瑞華公司、近由德國運到各種留聲機器、鋼條優良、發音強大、爲推銷起見、舉行優待大廉價一次、每副售價減爲四十二元三十二元二十元十六元十二元七元數種、其低廉爲向所未有云、

宏成糖行准予清理

法租界宏成糖行、近因虧蝕、不能安持、爰由該行主於菊舲僧孫鏡堯延請會計師接法公堂稱、現查該行存項有十八萬另、該項有二十二萬另、虧蝕三萬七千餘兩、今在請求人已被祥茂天祥兩號本案列其不出定貨等情、求請准予清理、中西官堂准予派孫鏡堯爲該行清理員、查明人欠欠人等賬目到案再核、

攔刦貨婦飾物之破獲

黃包車夫葛如掌李福生、前日在黃浦灘串黨攔刦乘客美國婦人內藏值價三千元之金珠首飾皮袋一隻逃逸、匿藏於閘北公益里十號門牌張徐氏家內、被該美婦投報虹口捕房、派探李保林偵悉前往會同該管警署偵探、按址將葛等三人拘獲、移提至捕房、昨晨解送公堂、經陸襄讞與日副領長岡君訊供一過、判葛李飾押、張徐氏交一千元保、候查吊原贓、下禮拜二美領堂覆訊、

積竊與收贓一併入獄

積竊犯小狗王根生王阿三、迭次串黨劉榮發方阿昌吳龍賢張三寶沈小四子薛乃春行竊各家、被華探長陸連奎先後查獲、吊到原贓、並查悉係姚壽泉收買、昨由公廨訊、捕房律師將前案各事主到案一干人犯解案、判決陳小狗王根生各押四年、王阿三押一年、劉發方吳張薛各押六月、沈小四子押三月、收贓之姚壽泉押月、分別示儆、

▲誌謝　昨承上海學生聯合會因本報刊登五卅慘案義務廣告惠贈銀盾一架、特此誌謝、

時評

滬案捐款之訟案

（懺）

今天我看新聞覺得有最傷心的一件事、便是工部局七萬五千元的支票、中國外交當局正在挺着胸脯交還、對外爭一些小面子、而所謂江北滬案後援會者、竟以募款不報、成了訟案了。

這件不單是幾千塊錢的事、藉這樣傷心慘目的題目、來作自私自利的勾當、實在是太忍心了、太失了對外的體面了。在法庭沒有判決、我們固然不敢下斷語、然而既已成訟、總該徹查明白、不可赦宥。

法界西新橋晚　大世界　門票小洋二角

小洋一角　乾坤大劇場

潘雪艷　汪碧雲　蔣月樓　陳善甫　郭坤泉　董天紅　白叔安　倪鴻艷

准演好戲

精益

總公司　上海南京路新世界東

分公司　北京　天津　廣東　南京　香港　濟南　揚州　長沙　漢口　哈爾濱　杭州　瀋陽　大連　少大門

科學眼鏡

凡目力不足與腦海中之思想一切事業上之進步及一身之健康均有莫大之關係故科學合光眼鏡即足以補助目力及增進人身健康之唯一良品本公司具此藝術驗目配光係美國眼光學專科畢業士主任用最新式驗目儀器驗配眼之後定無缺憾諸君須知驗配眼鏡最重要非可如錢量別物之不妨任意也倘爲目光計者幸惠臨本公司必能得滿意之效果也

全昌新屋落成

本號向設上海四馬路因房屋不敷現遷移英租界三茅閣橋西首卽愛多亞路一八十四號新建房屋擴張營業專售鑽石珠寶嵌鑲首飾各種銀器光學眼鏡應有盡有承蒙賜顧歡迎奉送價目表函索卽寄

商務行情

國外匯票　一月十六日

上海匯至倫敦　上海規銀百兩計
銀行電匯　三先令○辨士七五
銀行即期　三先令○辨士八一二五
銀行四月　三先令○辨士八七五
銀行實期　三先令一辨士八七九
四月期　三先令二辨士
四月定期　[illegible]
六月定期　三先令二辨士二五
上海匯至法國　上海規銀百兩計
銀行電匯　一千九百七十五佛郎
四個月期　二千○七十佛郎
上海匯至紐約　上海規銀百兩計
銀行電匯　美金七十四元五角
四個月期　美金七十六元五角
上海匯至香港　上海規銀百兩計
銀行電匯　七十八兩二錢五分
上海匯至印度　上海規銀百兩計
銀行電匯　二百○一羅比
上海匯至爪哇　上海規銀百兩計
銀行電匯　一百三十一盾
上海匯至星加坡　上海規銀百兩計
銀行電匯　七十二兩五錢
上海匯至東京　上海規銀百兩計
銀行電匯　五十九元七五

國外貨幣　一月十六日

以下在做開外幣五點鐘前市價
英金鎊　每枚　買五兩五錢
又　一千元新票　買六兩七錢五分
又　五百元　買八兩七錢
又　一萬元老票　買九兩
又　五元票　買十兩
又　二十元　買三兩
美國　一元票　買三元
又　二元每千元　買二元四角五分
又　五元票　買一元二角五分
又　一百元　買一分二厘
又　一萬元　買二分二厘
又　十萬元　買六分
又　一萬元　買七分
法郎克　每十萬元　買七分
新加坡　每元　買一元三厘
香港紗票　每元　買一元○四分
東老頭票　每元　買一元○七分
花旗票　每元　買一元○八分
[illegible]

金市　一月十六日

現貨標金　每條　三百二十兩
足赤條金　每條　三百十二兩
沙金　三百二十兩
銀樓足赤　四十元
銀樓紋銀　一兩五分
大條近期　一兩一錢
大條遠期　[illegible]
美匯　八兩七錢
英匯　四十兩
英日匯　[illegible]
美日匯　[illegible]
月份期標金　開盤　[illegible]
最高　[illegible]
最低　[illegible]
[illegible]

英金鎊每個　買八兩九角
荷蘭票每盾　買七角三分
英金四開每個　買九角○八分
美金四開每個　買九元三角
坎拿大每票元　買一元八角
印度羅比票　買六角五分
菲律濱票每圓　買九角○五分

錢市　一月十六日

上午　銀拆　七錢
江南小洋　六錢
東南小洋　五錢
銀元　一錢
銅元　三百四十文
兌換　二千○四十文
小洋角子　每角二百四十一文
小洋貼水　[illegible]
下午　銀拆　七錢

滬南米市

河下　常高新粳　每石　十三元八角
又　常熟粳元　十三元五角
又　蘇同新粳　十二元四角
又　蘇同羊尖　十二元七角
又　青角百哥　十二元九角
又　常宗陰元　十二元六角
又　泗涇野稻　十二元八角
又　松江羸尖　十二元七角
又　北尺新粳　十二元○五角
又　三豐新粳　十二元一角
又　青角薄稻　十二元二角
又　南廠機白新粳　十三元七角
又　機新白秈　十一元五角

雜糧

昨日南市公會同行交易市況列下
每担
大連豆　四兩二錢五分
九江豆　四兩五錢
威海仁(?)生　七兩八錢二分
懷州小麥　四兩七錢
江北蠶豆　四兩四錢
南京綠豆　三兩三錢
南京黃豆　四兩八錢
牛莊黃米　四兩三錢
蕪湖機米　十一兩二錢

紗布交易所

前市　行情
棉花　三月期　二二·九
　　　二月期　三一·八
[illegible]

麵粉交易所

陰歷十二月初三日　星期六
上午市價
十二月標準麵粉　開盤　二兩四錢九分五
又　收盤　二兩四錢九分五
又　元月份開盤　[illegible]
又　二月份　[illegible]
又　三月份　[illegible]
下午市價
十二月標準麵粉　開盤　二兩四錢九分
[illegible]
上下午共成交麵粉二十四萬五千包

上海證券物品交易所

十四年一月十五日　星期五
金市行情（標準九七八漲準）
二月期開盤　[illegible]
最高　[illegible]
最低　[illegible]
收盤　[illegible]
棉紗標準　[illegible]
[illegible]

船期

輪船進口報告
一月十六日　初三日　禮拜六
新江天　由寗波　招商
甬興　由寗波　寗紹
新北京　由寗波　太古
新寗紹　由寗波　寗紹
同華　由天津　招商

輪船出口日期
一月十七號　初四日　星期日出口
洞庭　開往長江　太古
湖南　開往香港　太古
大德　通州揚州　大達
南寗　開往大連　太古
蘇州　開往青島　太古
一月十八號　初五日　星期一出口
江天　開往長江　招商
黃浦　開往長江　太古
四川　開往香港　太古
大慶　通州揚州　大達
嘉興　開往大連　太古
涼州　威海烟台　太古
新寗紹　開往寗波　寗紹
新北京　開往寗波　太古
一月十九號　初六日　禮拜二出口
廣祥　開往崇海　大達
安慶　開往長江　太古
大和　通州揚州　大達
廿州　汕頭香港　太古
一月二十號　初七日　星期三出口
吳淞　開往長江　太古
通州　開往烟台　太古

本日成交數如左
標準紗　上午　下午　共計　一一五六〇〇包
通州棉花　期貨　共計　八一〇一二四八條

照相卡紙

粵昌公司

專造國貨照相卡紙
自置廠上海七浦路廿一號
電話北二一六八號

著名果汁牛肉

本公司發明果汁牛肉，選質上料，製法精良，性富滋養，味美絕倫，因以果子原汁配製，尤易消化，故無論中西人士，都合胃口，洵為旅行家居送禮款客之妙品也。每罐洋三角八分，批發格外克己。
上海棋盤街　電話中央五二六〇
北市支店　電話中六五三六
合作商店
食品　冠生園公司啓

上海河南路　巡捕房對面

廣東　趙同春堂

烏雞白鳳丸　參茸衛生丸　小兒回春丹　急救時症丸　萬應午時茶　萬應痧氣丸　八寶紅靈丹　痧藥臥龍丹　香蘇辟瘟丹　救苦如意油　萬應玉樹神油　諸葛行軍散　立止牙痛散

每一兩洋一元九角　每兩洋二元九角　每盒洋一元　每丸一角　大瓶洋五角　小瓶洋一角六分　每盒洋二角　大瓶洋一元五角　中瓶洋一角五分　大瓶洋一角五分　中瓶洋七分　大瓶五角　每塊洋八分　小瓶洋一角五分　中瓶五角　大瓶洋一角五分　小瓶五分　每瓶洋一角

原莊馮了性藥酒　批發便宜

患白濁者之最好消息

姚佐頡

新法洗射白濁　立愈白濁丸

白濁乃花柳病中最多且最危險之病，痛減便須蔓延，毒至骨髓，必致不治，於外則變橫痃魚口爛疳血淋等症。本醫生有鑒於此，專門研究此科，獨具實驗，得特備各國最新白濁儀器新法洗射，保無痛苦，又特製各藥，從根本治理，十年八年曾多方醫治不愈者，均能藥到病除，永不復發。

診所上海三馬路大舞台對面◎姚佐頡醫生謹啓

廣東種德園

最著名之婦科聖藥烏雞白鳳丸

特色：首創著名最有靈驗　北京農商部嘉獎一等　上海總商會優等獎憑　五彩花鐵盒裝璜優美

價目：一品洋一元　每丸洋一元　加料洋一元五角　單料二角半　另備丸藥小品每兩九角

主治：經期腹痛，赤白帶下，腰痠腿痠，四肢乏力，頭暈眼花，血氣兩虧，月經不調，久不受孕，血崩小產，氣鬱痞塊，飲食不思，胎動腹痛，產後失調，子宮虛冷等症，大有奇效。

總發行所上海河南路巡捕房對門　種德園老藥局

冷豔全欺雪
餘香乍入衣
—雪輪其豔，衣染其香，所以寫雙妹老牌豔容霜及茉莉霜品格幽清，為人所親愛也

雙妹老牌豔容霜
價目大號二角半
雙妹老牌化粧品暢行中外卅餘年各省各埠自設枝行各廣洋貨品均有發售
廣生行有限公司啓

高等禮物　金龍牌香烟

良烟如益友
須臾不可離

中國南洋兄弟煙草公司出品

錫公撰意

恩派亞影戲院
八仙橋　霞飛路

正月十一號(星期一)起連映四天

拉萊西門氏主演　滑稽巨片

第一小丑　六大本

每晚七時九時一刻開演　星期六日加映三時日戲

價目　六角　四角　三角　兒童　三角　二角

中國大影戲院
虹口中橋

正月十五號(星期五)起連映三天

醒世社會愛情名片

鴛鴦離合記　共七大本

每晚七時九時開演　星期六日加演三時日戲

價目　二角　三角

維多利亞影戲院
四川路　海甯路口

正月十五號(星期五)起連映四天

今年影片中最偉大之創作　法國戰事愛情名劇

狼之奇蹟　(一名雪地義狼)　九大本

每日五時半九時一刻起演　星期六日下午三時一刻加映日戲

價目　日　四角　六角　夜　一元　二角　六角

夏令配克大戲院
靜安寺路

正月十五號(星期五)起開映四天

滑稽歷史名劇

歷史奇夢　七大本

每日三時九時一刻開演　星期六日五時半加映日戲

價目　日　八角　六角　夜　一元　一元五角

卡德大影戲院
新開路卡德路口　電話西八二八七號

正月十八號(星期四)起連演四天

破天荒愛情名劇

愛情之眞義　六大本

每晚七時九時開映　星期六日三時加演日戲

價目　一角　二角　三角

中華大戲院
法租界吉祥街

今天日夜開映　開心影片公司三大出品　徐卓呆　汪優游　主演

臨時公館(三大本)　愛情之肥料(二大本)　隱身衣(三大本)

永安公司　天韻樓

南部大京班初四夜戲

陸少林　劉隱玉　小長勝　小桂芬　陸子良　董吉瑞　譚紅梅　周蕙卿　姜鴻聲　胡少鵬　張雪芳　印德山　陳君秋

◀五六本宏碧緣▶

城南通俗影戲院
大東門南　小南門北　每隔四天更換新片

今天日夜開映　中國影片

立地成佛

十二月初六開映　孤雛悲聲

價目　包廂每位大洋一元　優等正廳小洋四角　頭等正廳小洋二角　幼童減半收費

中山大戲院
虹口四卡子橋梧州路中　電話北二五三二號

今天日夜開映

滑稽大王羅克傑作

銀漢紅牆　(片中有華文說明)

日戲　正月樓廳　小洋三角　二角

夜戲　正月樓廳　小洋四角　二角

第一次三時　第二次七時　第三次九時

新愛倫影戲院　星記
海甯路中

一月十四號禮拜四起連演四天

羅克　何事顧慮

卓別林　逃犯

時間　日三時　夜七時　九時一刻

價目　日　二角　三角　夜　二角　三角　四角

新世界
(贈品百戲大會)

(門票小洋二角)

山東發公司贈送菓汁糖一罐

▲三大商場　一在北部自由廳旁一在北部二層樓一在南部二層樓由六十餘家著名商店組織聯合減價特別贈品代價券且可作價二角

▲五彩焰火　銀花火樹變幻無窮不但奇而且加多比平時

▲西洋戲劇　在南部大劇場日夜加入滑稽戲跳舞古劇角力武術五花八門大有可觀連日觀衆過多爲限制座位迭見凡購糖一罐即可入座

▲狗戲及滑稽戲法　在自由廳詼諧百出妙趣橫生寒夜消遣以此爲最

其餘如古今書畫假山盆景改良香茗特色西點謎游戲隨意小酌雞肉鍋燒不論風雪雨夜一入會場便嘗滿室生春洵可樂也

奧迪安大戲院

◀紹妙社會愛情名片▶

蕩婦誤人

(時間)　下午五時半　晚九時一刻　每逢星期六星期日加映二時半日戲一次

(價目)　(日戲)六角　八角　一元(兒童減半)　(夜戲)八角　一元　一元半(兒童一例)

先施樂園初四夜

全班合演

三本

狸貓換太子

天蟾舞臺
初四日戲　花樓五角　官廳五角　包廂四角　官廳四角　正廳三角　特頭二角　一百七十

劉筱劉　安　何　劉　劉　安　常　劉

奎楊小舒元雅漢臣小舒春恆漢臣

官猴衡　秋越衡元玉劉(二本)琴奎劉(三本)官

高登　四郎探母　虎城　南天門　鐵公雞　鐵公雞

天蟾(舞)臺
十二月初四夜戲　花樓一元　官廳一元　包廂八角　正廳四角　三層特等三角　三層二角

宋玉珊　孟鴻茂　小楊猴　劉奎官　劉漢臣　常春恆　劉筱衡　安舒元　劉玉琴　何雅秋　陳嘉麟　彭春珊

今夜初次啓演頭本釋迦牟尼佛八相成道

大舞臺
十二月初四日戲　價目　花樓包廂四角　特別官廳三角　二等正廳二角　二層包廂一角

(客串)張　姚　孫　李　劉　馬　沈　李　毛　小　姚　張

筱軒　劍　慶　如　蕙　淑　璋　一　震　瑞亭　龍珂　達子　俊卿　桂芬

捉　父　芬　龍　琴　打　罵　定

放曹　南天門(及軍別窰)　鼓曹　軍山　◀黃鶴樓▶

大舞臺
十二月初四夜戲　價目　花樓一元　包廂一元　官廳八角　特別三角　二等正廳二角　三層三角

王佳楣　張慶芬　趙桂泉　賈如雲　毛韻珂　小達子　趙韻聲　劉蕙琴　姚俊卿　李瑞亭　孫少堂　韓玉卿

◀念三本四念本狸貓換太子▶

新台新寅元日開
舞丙年正旦夜演

廣舞台
新中華全班　十二月初四日夜戲

新編配景情艷劇　香閨恨　白玉堂　扮美唯一傑作

日價大減價　優等大洋一元二角　特等大洋八角　頭等大洋六角　二等小洋四角

配景著名三齣頭　鐵靚背白　牛東全麗章玉堂　羅寫太和黛葬寶哭　成書白番玉花玉靈

夜價大減價　優等大洋二元　特等大洋一元五角　頭等大洋一元　二等小洋六角

太和大藥房總發行

多冷不是咳嗽症盛行的時候麼而且比平常咳得更加厲害

保肺漿是咳症藥之最靈者能百咳百治

保肺漿　大瓶一元七角半　小瓶一元

止咳保肺飴　每盒一元

▲太和清血片　血液不清容易釀成風濕及皮膚病此片能排練血內毒質功效神速　每瓶洋五角

上海四馬路中市

中國葡萄酒公司
佳釀

三星英雄牌白蘭地　五星英雄牌白蘭地　英雄牌紅葡萄酒　英雄牌白葡萄酒　英雄牌大紅珠酒

總發行所上海四川路一四一號

各埠各大商號均有經售

廠設江蘇無錫通惠路

中國勞工問題
馬超俊著　定價四角

著述本書的目的，是想給中國勞動運動者作爲一種參攷。先分別勞動者的種類，次分段討論工作、失業、教育、團結、保險、儲蓄、女工和童工等問題。因爲著者自己是工界中的一分子，所以這書的敍述和材料，大概都是根據着他自己的經驗和實際的觀察的。

美國勞工狀況　定價六角

工會條例釋義　定價五分

勞工問題之過去現在及現代勞工事業之發展　定價一角

各國革命史略　定價三角

上海棋盤街　民智書局發行

上海銀行公會會員　四明商業儲蓄銀行廣告

本行開設以來歷有年所總行設在上海北京路並設分行於甯波漢口等處其他各大埠亦有委託代理處關專營匯兌押匯商業往來各種存款儲蓄存款各項放款以及貼現等一切銀行業務無不手續簡捷誠信優待其有特別存款儘可隨時面議並備有新式保管箱庫專爲顧客租藏重貴物品印有詳章函索即奉如蒙惠顧無任歡迎德律風號碼日間營業部中央三九八　經理室中央六三九　夜間休息室中央六〇四

共和影戲院
西門外方浜橋

今天日夜戲目　英雄打虎　一本　賽馬聘夫　一本　捉姦　二本　第九十集　虎面人　四大本

預告　星期三日夜開演中國影片　風雨之夜

價目　特別包廂每位半元　普通包廂大洋三角　月樓每位大洋二角　正廳每位大洋一角　幼童減半收費

虹口大影戲院
正月十四號(星期四)起連映四天

愛情大名劇

虎口餘生　十大本

每晚七時九時一刻開演　每星期日下午三時一刻加演日戲

價目　二角　三角

上海大戲院
禮拜四一月十四號起連演七天

日戲五點半　夜戲九點一刻　禮拜六禮拜日加演三點鐘日戲

電影皇后曼麗披復主演

◀最著名第一愛情佳片▶

情血　十大本

日戲六角・一元　夜戲一元・一元五角

進一忠告　為配眼鏡者

目力不足，目光衰弱，端賴眼鏡以補救之，顧眼鏡一項門類不一，市上所售，滑頭者多，戴用以後，匪特不能救目力之不足，與夫目光之衰弱，反損壞之，其爲害之烈，將伊於胡底，本公司倡設有年，聘請光學專家，悉心研究製造，所出各種眼鏡，務臻精美完善，配光之準確，式樣之新穎，價格之低廉，在在實事求是，使購買者滿意，故特爲配眼鏡者進一忠告，不配眼鏡則已，如配眼鏡請駕臨本公司，庶不致受害，且可得價廉物美之實益也

德醫彭國翔精治婦科

凡婦女月經不調經期腹痛閉經白帶血虛體弱久年不孕等一切婦女隱疾均用德國新法治療無不藥到病除

診所　江西路四十三號天津路口南首　電話中央四四〇八

門診上午九時至十一時　下午二時至四時

出診下午四時至六時

中央大戲院
六馬路原亦舞臺址　電話中央七七一五

今日起二十號止(連映七天)

轟動一時絕無僅有偉大巨片　明星影片公司出品

◀任矜蘋先生導演▶

新人的家庭

二十明星合演傑作

時間　(日戲)下午三點　(夜戲)七點及九點半

價目　(日戲)五角　六角　八角　(夜戲)六角　八角　一元